



REGLAMENTO INTERNO DE CONVIVENCIA ESCOLAR

COLEGIO BICENTENARIO DE EXCELENCIA PEDRO APÓSTOL

Versión 1 año 2025

IMPORTANTE

En el presente documento, se utilizan de manera inclusiva términos como “el docente”, “el estudiante”, “el profesor”, “el alumno”, “el compañero” y sus respectivos plurales (así como otras palabras equivalentes en el contexto educativo) para referirse a hombres y mujeres. Esta opción obedece a que no existe acuerdo universal respecto de cómo aludir conjuntamente a ambos sexos en el idioma español, salvo usando “o/a”, “los/las” y otras similares, y ese tipo de fórmulas supone una saturación gráfica que puede dificultar la comprensión de la lectura.

REGLAMENTO INTERNO DE CONVIVENCIA ESCOLAR

COLEGIO PEDRO APÓSTOL

PUENTE ALTO

“El sentido de los Reglamentos de Convivencia es formar en una ética democrática e inclusiva, en torno a valores y principios como el respeto, el cuidado a los demás, la participación y la creación de climas adecuados para el aprendizaje”.

(Orientaciones para la revisión de Reglamentos de Convivencia Escolar)

TITULO I

I. OBJETIVO Y SENTIDO DEL REGLAMENTO INTERNO DE CONVIVENCIA ESCOLAR DEL COLEGIO PEDRO APÓSTOL

Una educación de calidad comprende el desarrollo integral de la persona, para ello es fundamental considerar la dimensión psicosocial, que como ser humano estamos llamados a desarrollar en conjunto con otros, formando hombres y mujeres que lleguen a poseer una personalidad equilibrada y madura, especialmente en el campo afectivo y en sus relaciones sociales.

Si partimos de la premisa que aspiramos a ser un Colegio efectivo y entendemos por tal, aquel en donde todos aprenden, y un aprendizaje de calidad se da en personas que viven el amor de otros hacia sí y consigo mismos, se requiere de niños, niñas y jóvenes con alta autoestima y confianza en un futuro lleno de posibilidades.

Para alcanzar esta personalidad equilibrada y madura asumimos que convivir es “vivir con”, vale decir, la convivencia implica aprender a vivir con las otras personas en un marco de respeto y aceptación mutua. La convivencia en el colegio, es por tanto un precursor y una instancia de formación de las relaciones en nuestra sociedad.

Para construir una sociedad más justa, democrática, e inclusiva es necesario alcanzar una convivencia armónica entre los miembros de la Comunidad Educativa, donde se acepten las distintas manifestaciones culturales y conductuales, y todos los (las) estudiantes sean educados (as) en las formas socialmente legitimadas aprendiendo a aceptar y aceptarse.

El **objetivo** de este manual es construir una carta de derechos y deberes de la comunidad educativa. La existencia de normas es necesaria dentro de cualquier comunidad ya que permite visualizar donde termina la libertad de una persona y comienza la de otra.

La convivencia escolar es una experiencia que nos abre al aprendizaje sobre los modos de convivir. El **sentido** de este manual es desarrollar acciones que nos ayuden a aprender a vivir juntos y a construir acuerdos sobre cómo queremos vivir en comunidad.

Nuestro reglamento de Convivencia se fundamenta en los principios de nuestro Ideario institucional que a continuación señalamos:

Principio n° 3.
Promovemos la formación de hombres y mujeres que desarrollen habilidades personales (personalidad equilibrada y madura), especialmente en el ámbito afectivo y en sus relaciones sociales.
Principio n° 5.
Postulamos un estilo de vida basado principalmente en valores. De manera particular declaramos los siguientes: respeto, responsabilidad, honradez, solidaridad y justicia, como referente para el currículum y la convivencia escolar.
Principio n° 6
Nuestro Proyecto Educativo, siendo un proyecto laico, está inspirado en los principios y valores cristianos; desde esta perspectiva, fomentamos el diálogo y respeto a quienes profesan distintos credos y religiones.

Principio n° 7.
Hemos puesto la figura de Pedro Apóstol como referente, para todos los niños/as y los jóvenes porque él representa ese cambio que queremos que ellos vivan, marcando el espíritu emprendedor que nos muestra la figura de Pedro Apóstol y que anhelamos para todos nuestros estudiantes.
Principio n° 8.
La barca es el símbolo del itinerario que deberán recorrer los estudiantes para alcanzar todos sus sueños, asumiendo el timón con fuerza y decisión y sabiendo enfrentar las dificultades y obstáculos propios de la vida, formulando su propio proyecto de vida.
Principio n° 9.
Consideramos de vital importancia la participación de la familia en nuestro Proyecto Educativo, por ello exigimos el compromiso y apoyo de los padres y/o apoderados en el proceso de formación y enseñanza, ya que entendemos que el colegio es un importante colaborador de la tarea educativa, que no se puede llevar adelante sin el firme apoyo de las familias

Respecto de los valores institucionales señalados en el **Principio n° 5** de nuestro Ideario reafirmamos que ellos inspirarán toda la tarea educativa de nuestro colegio, en particular en nuestras normas de convivencia escolar señaladas en el presente Reglamento. Con este propósito asumimos la definición que nos hemos dado para cada uno de ellos en nuestro PEI:

RESPE TO

Entendido como la capacidad para relacionarnos con una actitud de aceptación y mutua valoración, centrando nuestra conducta en un trato amable y fraterno, poniendo la propia dignidad y la de los demás como núcleo de la convivencia escolar, sin violencia y asumiendo deberes y derechos que se extienden en el uso de los bienes y la preocupación por el medio ambiente.

RESPONSABILIDAD

Entendida como la capacidad de cumplir con los compromisos, desarrollando al máximo las potencialidades personales con tesón y a través de esfuerzo y perseverancia, siendo autónomos y formulando su propio proyecto de vida.

HONRADEZ

Entendida como la capacidad de ser auténticos y leales en la convivencia, donde se construye una relación de mutua confianza.

SOLIDARIDAD

Entendida como la capacidad de cooperar y apoyarse mutuamente, de empatizar con quienes necesitan de ayuda, colaborando con el desarrollo y realización de los demás y comprometiéndose con los proyectos comunitarios y del país, a través de una participación activa.

JUSTICIA

Entendida como la capacidad de compromiso para que cada uno acceda a sus derechos y cumpla con sus deberes, a través de una actitud proactiva, una autocrítica reflexiva y una crítica fundada, que permita el mayor desarrollo de cada uno de los integrantes de la comunidad escolar.

El aula, el Nivel, el Colegio, la Comunidad Escolar deben ser un espacio donde el niño, niña y joven tengan la oportunidad de internalizar un modelo socio cognitivo y cultivar sentimientos de pertenencia e identidad, fundando un nuevo modelo de convivencia, basado en la razón dialógica (Legitimación de la norma desde el diálogo y la argumentación) y en la mediación. Los problemas de disciplina, es decir aquellas conductas que sobrepasan las normas de sana convivencia propuestas en el presente Reglamento, son en realidad problemas de comunicación y nos llama a transformarnos en traductores de actitudes.

Lo que inspira este proceso es la creencia que “Comprender” no es contradictorio

Este manual contiene las orientaciones y normas sobre las que se sustenta la convivencia escolar en el colegio Pedro Apóstol de Puente Alto.

II. LA CONVIVENCIA ESCOLAR.

El Reglamento Interno es el instrumento elaborado por los miembros de la comunidad educativa, de conformidad a los valores en el proyecto educativo institucional, que tiene por objeto permitir el ejercicio y cumplimiento efectivo, de los derechos y deberes de sus miembros, a través de la regulación de sus relaciones, fijando en particular, normas de funcionamiento, de convivencia y otros procedimientos generales del establecimiento.

El Reglamento Interno es un instrumento único, aun cuando esté compuesto por distintos manuales o protocolos.

El presente reglamento cumple una función orientadora y articuladora, con un conjunto de acciones y actores educativos, teniendo como sustento constitucional y legal los siguientes documentos:

- Constitución Política de la República de Chile.
- D.F.L. N° 2 de 1998 y 2009 del Ministerio de Educación.
- Declaración Universal de los Derechos Humanos de 1948
- Convención de los Derechos del Niño de 1989.
- Ley de Jornada Escolar Completa N° 19.979
- Ley de responsabilidad penal adolescente N° 20.084 del 2015
- Normativa que regula los reglamentos internos de los establecimientos educacionales.
- Ley sobre violencia escolar N° 20.536 de 2011
- Ley N° 20.529
- Ley “de no Discriminación” N° 20.609 de 2012
- Política de convivencia escolar, MINEDUC de 2015.
- Ley N° 20.845.

ASPECTOS EN QUE SE FUNDAMENTA EL REGLAMENTO INTERNO DE CONVIVENCIA ESCOLAR

Teniendo presente que el Reglamento Interno y el Manual de Convivencia Escolar y sus anexos, son instrumentos que pretenden armonizar la interrelación de todos los miembros de la comunidad educativa, con el fin de generar ambientes favorables que faciliten el aprendizaje de los estudiantes, constituyéndose, de este modo, en una de las expresiones concretas del Proyecto Educativo.

En ambos se definen un conjunto de normas y procedimientos que regulan los derechos y deberes de todos los miembros de la comunidad educativa, enmarcados tanto en lo establecido en el ordenamiento interno del Centro Educativo como a la legislación vigente en el país. También tiene como finalidad establecer las sanciones a aplicar cuando se verifique un incumplimiento de las normas, deberes y obligaciones que emanan de ellos, indicando el cómo se debe realizar la previa tramitación que considere un justo proceso.

PRINCIPIOS QUE INSPIRAN EL PRESENTE REGLAMENTO

A. Dignidad del ser humano.

El Colegio Pedro Apóstol se orienta hacia el desarrollo de la personalidad humana y del sentido de su dignidad, por tanto, en nuestro proceso educativo se fortalece el respeto, protección y promoción de los derechos humanos y las libertades humanas consagradas en nuestra Constitución **y tratados internacionales ratificados por Chile.**

B. Interés superior del niño, niña y adolescente.

El Colegio Pedro Apóstol velará para garantizar el disfrute pleno y efectivo de todos los derechos reconocidos por la Convención de Derechos del Niño para el desarrollo físico, mental, espiritual, moral, sicológico y social de los niños, niñas y adolescentes. **Siendo el interés superior del niño, el eje rector para quienes tienen la responsabilidad de su educación y orientación.**

C. No discriminación arbitraria.

Este principio se constituye en nuestro colegio a partir de la integración e inclusión, con la finalidad de eliminar toda forma de discriminación arbitraria que afecte el aprendizaje y la participación de nuestros estudiantes; el respeto a la diversidad a las distintas realidades culturales, religiosas y sociales de las familia que integran nuestra comunidad educativa; la promoción de la interculturalidad en el reconocimiento y valoración del individuo respecto a su especificidad cultural y de origen, respetando su lengua, cosmovisión e historia; y el respeto a la identidad de género, reconociendo que todas las personas tienen las mismas capacidades y habilidades.

D. Legalidad.

Las disposiciones contenidas en este Reglamento se ajustan a la normativa educacional vigente y a nuestro ordenamiento jurídico. Por otro lado, solo se podrán aplicar las medidas formativas, pedagógicas, sicosociales y disciplinarias establecidas expresamente en este documento y solo por los motivos aquí señalados.

E. Justo y racional procedimiento.

Los procedimientos establecidos en este Reglamento para la aplicación de cualquiera de sus medidas se basan en el debido proceso, razón por la cual en cada uno de ellos se considera la adecuada comunicación al estudiante y su padre, madres y/o apoderado de la infracción cometida, el respeto a la presunción de inocencia, el derecho a ser escuchado y de entregar los antecedentes para su defensa, la fundamentación de la resolución y en un plazo razonable, y se garantiza la medida de revisión de la medida aplicada o apelación de la misma.

F. Proporcionalidad.

Este principio constituye un límite a la discrecionalidad de las autoridades del Colegio Pedro Apóstol para determinar las sanciones a aplicar. En este sentido, y en estricta vinculación con el principio de legalidad, solo se podrán aplicar las medidas formativas, pedagógicas, sicosociales y disciplinarias establecidas expresamente en este documento y solo por los motivos aquí señalados. **Asimismo, las medidas disciplinarias que se establezcan deben ser proporcionales a la gravedad de las infracciones, aplicándose las medidas disciplinarias de manera gradual y progresiva. Priorizando siempre las medidas formativas.**

G. Transparencia.

En el desarrollo del proceso educativo tanto nuestros estudiantes como sus padres, madres y/o apoderados tienen el derecho a ser informados sobre el funcionamiento general y los distintos procesos del establecimiento.

H. Participación.

Los miembros de la comunidad educativa tienen derecho a ser informados y a participar en el proceso educativo conforme a la normativa vigente.

I Autonomía y Diversidad:

El sistema educacional se basa en el respeto y fomento de la autonomía de las comunidades educativas.

J. Responsabilidad:

Es deber de toda la comunidad contribuir con el desarrollo y perfeccionamiento, de lo cual, deriva que, todos los actores de los procesos educativos, junto con ser titulares de determinados derechos, deben cumplir con determinados deberes.

DEFINICIONES CONCEPTUALES DEL PRESENTE REGLAMENTO.

Para una mejor comprensión y aplicación del presente Reglamento de Convivencia Escolar, como de sus protocolos anexos, se tendrán presente los siguientes conceptos:

Reglamento.

Es el instrumento elaborado por los miembros de la comunidad educativa, de conformidad a los valores de nuestro PEI, el que tiene por objeto permitir el ejercicio y cumplimiento efectivo, de los derechos y deberes de sus miembros, a través de sus relaciones, fijando en particular, normas de funcionamiento, de convivencia y otros procedimientos.

El Reglamento es un instrumento único, aun cuando esté compuesto por distintos manuales, protocolos o documentos. **De esta manera, el contenido del Reglamento Interno se aplicará de manera supletoria a cada uno de los protocolos regulados en el presente documento, en todo aquello que corresponda**

Convivencia Escolar.

De acuerdo a lo dispuesto en el artículo 16 A del DFL N° 2 de 2009 el Ministerio de Educación: "Se

entenderá por buena convivencia escolar la coexistencia armónica de los miembros de la comunidad educativa, que supone una interrelación positiva entre ellos y permite el adecuado cumplimiento de los objetivos educativos en un clima que propicia el desarrollo integral de los estudiantes.”

Acoso escolar o bullying

La Ley General de Educación (LGE) define el acoso o maltrato escolar como toda acción u omisión constitutiva de agresión u hostigamiento reiterado, realizada fuera o dentro del centro educacional por estudiantes que, en forma individual o colectiva, atenten en contra de otro estudiante, valiéndose para ello de una situación de superioridad o de indefensión del estudiante afectado, que provoque en este último, maltrato, humillación o fundado temor de verse expuesto a un mal de carácter grave, ya sea por medios tecnológicos o cualquier otro medio, tomando en cuenta su edad y condición.

Para que se constituya el acoso escolar, se deben cumplir los siguientes requisitos, sin perjuicio de sus elementos esenciales contenidos en la definición:

- Provocar el temor razonable de sufrir un menoscabo considerable en su integridad física o psíquica, su vida privada, su honra, su propiedad o en otros derechos fundamentales;
- Crear un ambiente escolar hostil, intimidatorio, humillante o abusivo.
- Dificultar o impedir de cualquier manera su desarrollo o desempeño académico, afectivo, moral, intelectual, espiritual o físico.

Esta definición la hacemos nuestra, y revestirá especial gravedad si la violencia física o psicológica es cometida, por cualquier medio, en contra de un estudiante del establecimiento, por un adulto integrante de la comunidad educativa, ya sea que detente una posición de autoridad (Director, Profesor, Asistente de la Educación) u otro adulto que haga parte de la comunidad educativa.

Todos los adultos que integran la comunidad escolar, padres, madres, apoderados, profesionales y asistentes de la educación, como los equipos docentes y directivos de los centros educativos, deberán informar, conforme al Reglamento Interno del centro educacional, las situaciones de violencia física o psicológica, agresión u hostigamiento, de las que tomen conocimiento y afecten a cualquier estudiante del establecimiento.

Además, algunas de las características a considerar para establecer la existencia de maltrato escolar o bullying son: la frecuencia, la misma víctima, el mismo agresor, la premeditación, el daño causado, entre otras. Las situaciones de conflicto ocasional o casual, aun pudiendo ser de diversa gravedad, no se consideran como maltrato sistemático o bullying – lo que no implica, en ningún caso, que serán desatendidas.

Maltrato escolar:

El maltrato escolar refiere a todo tipo de violencia física o psicológica, cometida por cualquier medio, en contra de un estudiante o un integrante de la comunidad educativa, realizada por otro miembro de la comunidad. El maltrato o violencia escolar puede ser tanto físico como psicológico y puede ser efectuado por cualquier medio e incluso por medios tecnológicos

En este sentido NO configuran maltrato escolar o acoso escolar o bullying los conceptos que definiremos a continuación:

1. Conflicto: Situaciones en que dos o más personas entran en oposición o desacuerdo de intereses y/o posiciones incompatibles, donde las emociones y sentimientos juegan un rol importante. El conflicto debe diferenciarse de la agresividad y la violencia, comprendiendo además que un buen manejo de la situación conflictiva puede tener como resultado una instancia de aprendizaje y de fortaleza para las relaciones entre las personas involucradas. Por su parte, un conflicto mal abordado o que no es resuelto a tiempo puede derivar en situaciones de violencia.

Los conflictos, son inevitables y a veces impredecibles, surgen y se expresan de diferentes maneras y con distinta intensidad entre las personas.

2. Agresividad: Corresponde a comportamiento defensivo natural, como una forma de enfrentar situaciones de riesgo; es esperable en toda persona que se ve enfrentada a una amenaza que

eventualmente podría afectar su integridad. La agresividad no implica, necesariamente, un hecho de violencia, pero cuando está mal canalizada o la persona no logra controlar sus impulsos, se puede convertir en una agresión o manifestarse en hechos de violencia.

3. Violencia: Se refiere al uso de la fuerza física o psicológica en contra de otra persona. La violencia se produce en el contexto de la interacción social y su origen puede tener múltiples causas.

Se entenderá que no configura maltrato escolar o bullying cuando se produzca:

- Un conflicto entre dos o más personas.
- Las peleas entre personas que están en igualdad de condiciones.
- La pelea ocasional que se dé entre dos o más personas

MODALIDAD DE ATENCIÓN Y ORGANIGRAMA

Nuestro establecimiento desarrolla el servicio educacional de educación formal a través de la modalidad regular, de acuerdo al siguiente organigrama.

Propuesta Nueva Arquitectura Organizacional CPA

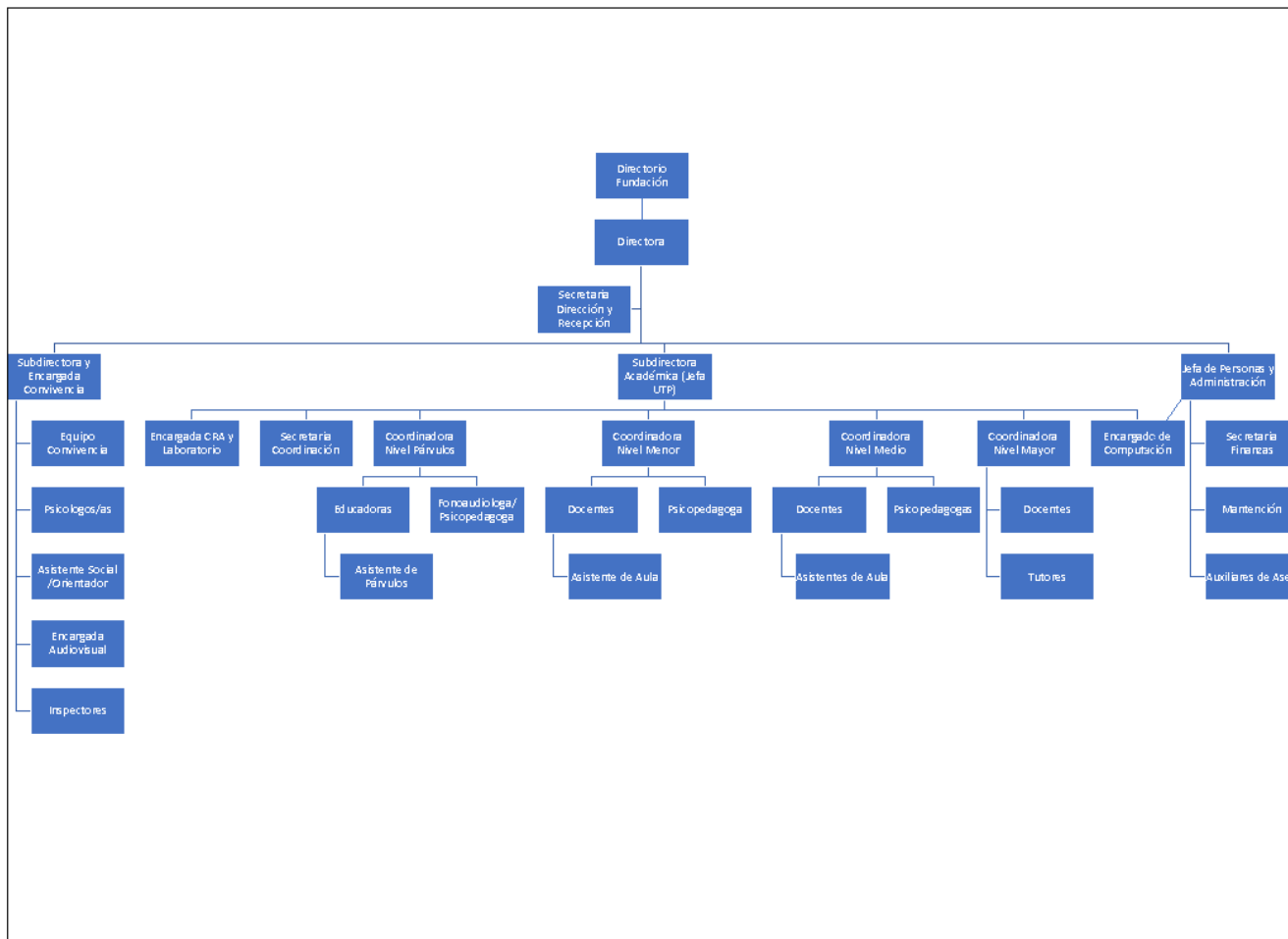

TÍTULO II **REGLAMENTOS**

PARRAFO 01. **DISPOSICIONES GENERALES.**

Artículo 1: Fundamentos

El Reglamento Interno y Manual de Convivencia y sus anexos del colegio Pedro Apóstol de Puente Alto, establece el conjunto de normas y procedimientos que regulan los derechos y deberes de todos los miembros de la comunidad educativa.

Su principal objetivo es regular las acciones de los diversos actores de la comunidad escolar, entendiendo que en su conjunto están afectos a derechos, deberes, y obligaciones, tanto en lo establecido en el ordenamiento interno del centro educativo como a la legislación vigente en el país.

Por su parte, establece las sanciones a aplicar en el evento que se verifique un incumplimiento a las conductas reprochables previamente establecidas, previa tramitación de un debido y justo proceso.

Artículo 2: Proyecto Educativo.

El Proyecto Educativo que sustenta al colegio Pedro Apóstol de Puente Alto, constituye el principal instrumento que guía la misión del centro educativo. A partir de dicho Proyecto, nace el reglamento interno y manual de convivencia, donde se explicitan los principios, normas, procedimientos, responsabilidades y sanciones que regulan el quehacer de la comunidad educativa, quienes aceptan y comparten los mismos valores y objetivos definidos en este instrumento.

Artículo 3: Alcance, adhesión y compromiso.

El presente instrumento, forma parte de los documentos que padres y apoderados han conocido y aceptado al momento de matricular a los/as estudiantes en el colegio Pedro Apóstol de Puente Alto, firmando para ello un documento en que consta su adhesión y compromiso de cumplimiento respecto del mismo.

Cada una de las disposiciones aquí establecidas tienen carácter obligatorio y su cumplimiento se extiende a todos los estudiantes, a sus padres y/o apoderados, cuerpo directivo, personal docente y asistente de la educación, en consecuencia, rige para toda la comunidad educativa.

Cada vez que se matricule a un estudiante y/o en reuniones de apoderados, éste recibirá una copia del reglamento, debiendo firmar una constancia de su recepción.

El presente Reglamento estará disponible en un lugar accesible del centro educativo para efectos de que cualquier miembro de la comunidad educativa pueda tener acceso. Además, estará disponible en la página web del centro educativo y en el SIGE.

Artículo 4: Encargado de Convivencia Escolar:

El Encargado de Convivencia Escolar, será el funcionario(a) a cargo de ejecutar las acciones conducentes para lograr tener un sano clima escolar, **conforme al Proyecto Educativo institucional en concordancia con las directrices que realice el Consejo Escolar.** Este informará al equipo directivo sobre cualquier asunto relativo a la convivencia al interior del centro educativo. Deberá además velar por la resolución de los conflictos y eventos que pudieran alterar la sana convivencia, que estén dentro de sus competencias, teniendo siempre en cuenta el principio de conservar la armonía y las buenas relaciones, aplicando, según criterio, los protocolos correspondientes; y acorde a este principio, siempre que existan la posibilidad y las voluntades, buscar, como una medida legítima, la conciliación de las partes de manera previa a cualquiera de los pasos protocolares que por su naturaleza pudieran dañar, inevitablemente, la sana y cordial relación entre las partes en conflicto.

Artículo 5: Vigencia y Procedimiento de Modificación

El presente Reglamento será actualizado una vez al año, por el equipo directivo, profesores, asistentes de la educación, centro de estudiantes y centro general de padres y apoderados, quienes propondrán las modificaciones de acuerdo a la realidad vigente en el centro educativo. Especial relevancia en dicho proceso tendrá el Consejo Escolar. Los estamentos válidamente representados en el Consejo Escolar tendrán 10 días para presentar sus propuestas u observaciones, contados desde su notificación. Las propuestas u observaciones serán respondidas por el sostenedor o Director dentro de 30 días, conforme a lo estipulado en el artículo 5° del Decreto 24 del Ministerio de Educación. Las observaciones y propuestas de modificación serán revisadas en una primera instancia por el Equipo Directivo, quien las comunicará a la comunidad escolar a través de la página Web del centro educativo, entre otras. Después de este proceso el Equipo Directivo procederá a su aprobación definitiva, comunicándolo por los mismos canales ya descritos.

Lo anterior, no obsta a que sea revisado o modificado en un plazo inferior al previamente establecido, en el evento, que las circunstancias así lo ameriten. **Las modificaciones y actualizaciones serán publicadas en el sitio web institucional.**

PARRAFO 02

DERECHOS Y DEBERES DE LOS MIEMBROS DE LA COMUNIDAD EDUCATIVA.

A. Reglamentación de los/as Estudiantes.

Artículo 6: El Perfil del Estudiante que se busca consolidar durante su permanencia en el Establecimiento, tal como lo establece el proyecto educativo, va en la línea de formar personas capaces de integrarse en una sociedad en permanente cambio, actuando de manera coherente, con juicio crítico, iniciativa y un espíritu fraterno, que les permita forjar su futuro con altas expectativas sobre sí mismos.

Artículo 7: En el marco de la Ley General de Educación, los/as estudiantes tienen derecho a las mismas oportunidades de acceso a los distintos niveles de enseñanza.

La libertad personal se construye en un clima de convivencia y buenas relaciones humanas, trabajando

sobre los valores y desarrollando, por tanto, la capacidad de ser responsable, respetuoso, honesto, solidario, justo, fraterno, con capacidad de orientarse hacia el bien y con espíritu de construir comunidad.

En este contexto, la igualdad de oportunidades se promoverá mediante:

1. La no discriminación por razón de nacionalidad, raza o etnia, sexo, orientación sexual, identidad de género, condición socioeconómica, convicciones políticas, morales o religiosas; así como por discapacidades físicas o cualquier otra condición o circunstancia personal o social.
2. La disposición de medidas que garanticen la igualdad real y efectiva de oportunidades, entre todos los integrantes de la comunidad educativa.
3. El otorgamiento de facilidades y garantías a los estudiantes que se encuentren en estado de embarazo y a los estudiantes que serán padres o madres para que puedan continuar con su proceso educativo, y especialmente, finalizar el año escolar.
4. Proporcionar orientación y/o derivar a profesionales que entreguen apoyo especializado, con el objeto que puedan asumir su maternidad o paternidad de la mejor forma posible y a la vez concluir su formación educativa.

Artículo 8: En el colegio Pedro Apóstol de Puente Alto, los/as estudiantes tienen derecho a:

1. Recibir una educación que les ofrezca oportunidades para su formación integral.
2. Recibir un trato digno, no discriminatorio y respetuoso de cualquier miembro de la comunidad educativa, retribuyendo recíprocamente con la misma actitud.
3. Ser reconocidos y tratados como persona, con identidad propia.
4. Participar del proceso de enseñanza – aprendizaje en concordancia con los Planes y Programas aprobados por el Ministerio de Educación (MINEDUC), adaptados a la realidad educativa propia del Establecimiento.
5. Estudiar en un ambiente tolerante y de respeto mutuo, sin ser objeto de tratos vejatorios, degradantes y de maltratos psicológicos.
6. Recrearse y descansar sanamente.
7. Actuar con libertad y respeto para expresar sus opiniones y emitir juicios responsablemente.
8. Recibir textos de estudios otorgados por el MINEDUC, de acuerdo a las disposiciones que emanen cada año de dicha secretaría de estado.
9. Tener acceso y disponibilidad a las herramientas usadas para el aprendizaje a distancia y a los instrumentos utilizados para la evaluación.
10. Recibir un trato respetuoso de cualquier funcionario del centro educativo, retribuyendo con la misma actitud.
11. Ser respetado en cuanto a su libertad de conciencia, creencias y convicciones religiosas, morales e ideológicas.
12. Que se respeten las tradiciones y costumbres de los lugares donde residen según el Proyecto Educativo Institucional.
13. Igualdad ante las Normas y Reglamentos.
14. Desempeñar funciones y cargos, en las directivas de curso.
15. Participar en las actividades organizadas por el centro educativo.
16. Participar en actividades solidarias que beneficien a su curso, centro educativo y su comunidad, previa autorización de la dirección.
17. Solicitar textos y materiales audiovisuales en el Centro de Recurso de Aprendizaje (CRA) según las normas establecidas.
18. Ser escuchado a través del siguiente conducto regular, establecido según el orden de prelación: Profesor de asignatura; Profesor Jefe, Coordinación Académica, Encargado de Convivencia Escolar, Sub Director y Director/a. Esta manera de proceder será conocida por el estudiante al ingresar al centro educativo.
19. Formular peticiones y solicitar reconsideraciones en forma respetuosa.
20. Que se registren en el libro de clases sus conductas y desempeños positivos.
21. Participar en actividades extraescolares ofrecidas por el centro educativo, respetando las normas de convivencia y disciplina establecidas en el presente reglamento.
22. Recibir atención por los profesionales especialistas de acuerdo a sus necesidades educativas y a las posibilidades del centro educativo.
23. Expresar su identidad y creatividad respetando los valores y normas del centro educativo.
24. Recibir orientación escolar y personal cuando el/la estudiante lo requiera
25. Utilizar las dependencias del centro educativo que estén a disposición del régimen curricular, conforme a lo dispuesto por la Dirección.
26. Conocer las calificaciones o criterios de cualquier instrumento evaluativo.
27. Conocer el Calendario de Evaluaciones, según corresponda al nivel de enseñanza del estudiante.
28. Recibir orientación en cuanto al área de la convivencia escolar del profesor de asignatura, profesor jefe, directivos, y Convivencia Escolar.
29. Conocer las observaciones negativas en el momento de ser consignadas en su registro.

30. Ser oído en los descargos y apelaciones frente a investigaciones de orden disciplinaria o situaciones particulares que lo ameriten.
31. Ser evaluado, calificado y promovido de acuerdo a nuestro Reglamento de Evaluación y Promoción.
32. Recibir de sus Profesores, Directivos Docentes o la Dirección del centro educativo, informaciones oportunas y pertinentes relacionadas con su conducta, rendimiento y proceso de aprendizaje general.
33. Organizarse en asociaciones de personas para lograr fines en el ámbito educativo y especialmente en relación a la convivencia escolar, tales como directivas de curso y centro general de estudiantes.

Artículo 9: En relación a la conducta y disciplina, se espera que nuestros/as estudiantes cumplan con las siguientes normas, primordiales para una sana convivencia y un ambiente adecuado para el aprendizaje y formación personal.

Los/as estudiantes tienen los siguientes deberes:

1. Identificarse con el Proyecto Educativo del Establecimiento.
2. Respetar la formación y orientación del centro educativo.
3. Cumplir el Reglamento Interno y Manual de Convivencia Escolar y sus protocolos anexos
4. Cumplir con el Reglamento de Evaluación y Promoción Escolar.
5. Honestidad y transparencia en la realización de cualquier tipo de evaluación.
6. Respetar a todos los miembros de la Comunidad Escolar.
7. Brindar un trato digno, respetuoso y no discriminatorio a todos los integrantes de la comunidad educativa.
8. Conservar un comportamiento responsable dentro y fuera del centro educativo, empleando un lenguaje correcto y una actitud adecuada, de modo de no incurrir en faltas a la moral y a las buenas costumbres.
9. Promover relaciones fraternas y democráticas entre compañeros.
10. Comprometerse con los valores del centro educativo
11. Respetar las opciones religiosas de otras personas.
12. Participar respetuosamente de las ceremonias.
13. Mantener una correcta y adecuada presentación personal, lo que incluye usar el uniforme oficial del colegio Pedro Apóstol de Puente Alto. La higiene personal deberá advertirse en la vestimenta, cuerpo y cabello limpio y peinado de forma ordenada.
14. Mantener buenos modales, lenguaje y trato dentro o fuera del centro educativo.
15. Respetar el juego y la recreación de los demás.
16. Resguardar la presentación de cuadernos, libros, documentos, trabajos, informes, etc.
17. Utilizar el uniforme reglamentario en las clases de educación física.
18. Mantener una actitud de respeto en los actos y otras actividades que se desarrollen fuera y dentro del colegio Pedro Apóstol de Puente Alto.
19. Respetar y acatar las recomendaciones, órdenes e instrucciones, de cualquier docente o asistente de la educación, siempre y cuando no atenten a su dignidad personal. Si fuera éste el caso, el/la estudiante deberá dar cuenta inmediata al Encargado(a) de Convivencia Escolar, solicitando dejar constancia escrita para iniciar cualquier proceso y/o protocolo.
20. Cumplir con la jornada escolar. Los/as estudiantes podrán retirarse en horas de clases solo si el apoderado lo requiere personalmente y suscribe una autorización por escrito para tales efectos. En caso contrario, solo podrán ser retirados por quien haya sido designado por el apoderado a través de los conductos oficiales.
21. Ingresar al centro educativo 5 minutos antes del toque de timbre la puerta se cerrará a la hora exacta registrándose los estudiantes atrasados en la medida que vayan llegando, de manera previa a su ingreso a clases. Las inasistencias serán justificadas personalmente o a través de agenda escolar, por el apoderado adjuntando certificado médico si corresponde.
22. Utilizar la agenda escolar de manera diaria para registrar las fechas de pruebas, tareas, trabajos, comunicaciones, etc.
23. Entregar tareas, trabajos de investigación, informes, entre otros, de manera puntual, manteniendo el debido cuidado y esmero en su presentación.
24. Cumplir con los materiales solicitados por los profesores.
25. Utilizar adecuadamente su material escolar.
26. Participar en las actividades extra programáticas con responsabilidad, entusiasmo y perseverancia.
27. Mantener un comportamiento que no afecte el normal desarrollo de las actividades académicas en la sala de clases, así como en las demás actividades que se desarrollen al interior del centro educativo.
28. Cuidar las dependencias del centro educativo, especialmente baños, mobiliarios, paredes. Sin rayar ni destruirlos.
29. Prescindir o no traer aparatos tecnológicos al establecimiento, pues no contribuyen al logro de aprendizajes significativos ni otros objetivos de formación y se convierten en elementos

distractores. En caso de traer estos elementos tecnológicos portátiles (celulares, tablets, MP3, MP4, Ipod, Ipad, consolas de video juego, audífonos inalámbricos, smartwatch, etc) deberán permanecer apagados y guardados en la mochila del estudiante en todo momento que no sea recreo con el objetivo de no perturbar el desarrollo de la clase. Su uso será autorizado solo en las ocasiones en que el/la docente lo autorice con fines pedagógicos. Al iniciar la misma, cada docente recordará esta norma y pondrá a disposición caja en la que se guardarán para ser entregados al final de cada clase. Siendo el/la estudiante quien identificará el equipo con su nombre, apellido y curso. En caso de ser sorprendido/a, se realizarán dos advertencias, conminando al estudiante a guardar el aparato tecnológico. Si el estudiante persiste en la conducta (tras este tercer llamado de atención) se registrará una observación negativa y se procederá a retener el objeto en la caja destinada para ello, y al final de la clase se hará entrega al/la estudiante de lo retenido. En caso de negarse a entregar el objeto, se solicitará la presencia de Inspectoría de piso para el retiro de este y lo lleve a Subdirección, quien tomará las medidas respectivas (retención y entrega de objeto al apoderado) Si el estudiante se niega a cumplir la solicitud de inspectoría, el/la estudiante será llevado a Subdirección. En caso de la persistencia de la falta, se procede de acuerdo al Reglamento de Convivencia vigente.

30. Informar a cualquier funcionario del centro educativo sobre situaciones de emergencia que puedan afectar a los(as) estudiantes.
31. Mantenerse activo o activa en el proceso de aprendizaje mediante las orientaciones y metas que establezcan los docentes.
32. Abstenerse de utilizar Internet para: ofender, amenazar, injuriar, calumniar o desprestigiar a cualquier integrante de la Comunidad Escolar.
33. Cumplir con la presentación de circulares y comunicaciones emanadas por el centro educativo hacia los apoderados o viceversa.
34. Mantener el aseo de la sala de clases, lugar de estudio y centro educativo en general.
35. Respetar todos los documentos oficiales del centro educativo, en especial el libro de clases, carpetas y cualquier otro documento exclusivo de profesores y personal administrativo.
36. Asistir a la totalidad de las horas de clases establecidas en el horario, en cada asignatura o módulo del plan de estudio del Colegio. Aquellos que no cumplan con un mínimo de 85% de asistencia a las clases realizadas durante el año, quedan expuestos a una repitencia de curso.

Artículo 10: Queda estrictamente prohibido el consumo, compra, distribución y venta de tabaco, medicamentos, alcohol y drogas de cualquier tipo. En caso de que el estudiante haga ingreso bajo los efectos de alcohol, drogas u otros, se procederá a retener las sustancias, por parte de los profesores o autoridades del centro educativo aplicando la sanción correspondiente, sin perjuicio de la denuncia a los organismos o instituciones competentes, en aquellos casos que corresponda.

Artículo 11: Queda estrictamente prohibido el asistir al centro educativo con balines, pistolas a fogueo, manoplas, corta plumas, cuchillos, es decir, cualquier tipo de arma blanca, de fuego y/o elemento con el que pueda generar un daño a sí mismo y/o a un miembro de la comunidad educativa. Los objetos requisados serán retenidos por profesores o autoridades del centro educativo aplicando la sanción correspondiente, sin perjuicio de la denuncia a los organismos o instituciones competentes.

B. Reglamentación aplicable a los Padres y/o Apoderados

Los/as estudiantes necesitan acompañamiento permanente y sistemático de la familia, por lo tanto, los padres y/o apoderados se constituyen en los principales responsables de la formación integral de los/as estudiantes. La presencia de padres y/o apoderados es una exigencia vital de la normativa de nuestro colegio Pedro Apóstol de Puente Alto. En este proceso el centro educativo es un organismo colaborador.

Artículo 12: Son derechos de los padres y apoderados:

1. Recibir información oportuna sobre el avance del proceso de aprendizaje de los estudiantes, tanto en reuniones ordinarias como en horario de atención del profesor jefe y/o profesores de asignaturas.
2. Ser atendido en sus inquietudes por parte del Encargado de Convivencia Escolar, procurando dejar constancia escrita de cualquier situación que requiera ser investigada, a través de los conductos regulares establecidos para ello.
3. Que los/as estudiantes reciban una educación y formación sustentada en los valores éticos y morales insertos en el Proyecto Educativo
4. Conocer en cada período semestral y durante el transcurso del año escolar, el resultado del rendimiento académico y logros alcanzados por los/as estudiantes.
5. Tener conocimiento y disponibilidad de las herramientas utilizadas para el aprendizaje a distancia de los estudiantes y a los instrumentos utilizados para su evaluación, en caso que

- de educación remota, de acuerdo a los programas y curriculum aprobados por el Ministerio de Educación.
6. Solicitar con antelación, entrevistas con los directivos y/o profesores.
 7. Dialogar con quien corresponda, sobre los problemas y dificultades en el proceso de formación de los/as estudiantes.
 8. Ser tratados con respeto y consideración por cada uno de los miembros de la Comunidad Educativa.
 9. Participar en todas las instancias y/o actividades que el centro educativo disponga para el logro de su Misión.
 10. Organizarse en asociaciones de personas para lograr fines en el ámbito educativo, y especialmente en relación a la convivencia escolar, tales como directivas de curso y Centro General de Padres y Apoderados.
 11. Utilizar instalaciones y/o dependencias del centro educativo, previa coordinación con Dirección, para el desarrollo de actividades inherentes a su rol de apoderados
 12. Ser atendidos por todos los directivos, docentes técnico-pedagógicos y docentes, previa solicitud, cuidando respetar el conducto regular establecido:

1. Académica:

- Profesor(a) Jefe.
- Coordinaciones Académicas
- Dirección.

2. Disciplinaria y Convivencia Escolar:

- Profesor(a) Jefe.
- Encargado(a) de Convivencia Escolar.
- Sub Directora
- Dirección.

3. Otras Materias:

- Centro General de Padres y Apoderados.
- Dirección y/o Representante Legal.

Artículo 13: Es deber y responsabilidad de los apoderados:

1. Identificarse con el Proyecto Educativo del Establecimiento y apoyar el proceso educativo del estudiante.
2. Respetar la formación y orientación del Establecimiento.
3. Asumir con responsabilidad la educación de los/as estudiantes dentro y fuera del centro educativo en lo social y familiar.
4. Evitar comentarios y falsos testimonios contra la institución y los diferentes integrantes de la comunidad educativa que pudieren ser efectuadas de cualquier forma y a través de cualquier medio.
5. Cumplir con el Reglamento Interno y Manual de Convivencia Escolar y sus protocolos anexos.
6. Cumplir con el Reglamento de Evaluación y Promoción Escolar.
7. Cautelar el comportamiento y rendimiento de su hijo/a, a través de un control periódico de sus deberes escolares.
8. Informar, al momento de la matrícula, de enfermedades no eventuales o crónicas que sufra su pupilo (a), y/o de medicamentos no aconsejables en su administración y/o de actividades físicas que pudiesen afectar a su salud. Estas situaciones deberán ser avaladas por certificados médicos emitidos por profesionales competentes según sea la dolencia.
9. Informar durante el año de cualquier enfermedad que pudiere afectar al estudiante o al resto de la comunidad educativa para efectos de resguardar la salud del colectivo.
10. Concurrir a toda citación realizada por el centro educativo:
 - ⇒ Citas de la Dirección
 - ⇒ Citas del Profesor(a) – Jefe
 - ⇒ Citas del Profesor(a) de asignatura.
 - ⇒ Citas de los diferentes profesionales del centro educativo.
 - ⇒ Actividades oficiales del centro educativo
 - ⇒ Asambleas Generales y colaborar activamente con las Actividades organizadas por el Centro General de Padres y Apoderados.

El apoderado que por razón de fuerza mayor se vea imposibilitado de concurrir deberá justificar por escrito su inasistencia a tales citaciones y/o actividades, con antelación a la fecha indicada. Mantenerse informado del proceso académico y formativo de su pupilo, respetando el conducto regular y de todo el acontecer del centro educativo, a través de las instancias correspondientes.

⇒**Profesor (a) Jefe:** Cuando se trate de aspectos específicos o inquietudes sobre su hijo/a.

⇒**Coordinación Académica:** Cuando se trata de situaciones relativas a las diferentes áreas académicas.

⇒**Encargado(a) de Convivencia:** Por situaciones que afecten a la Convivencia del centro educativo

⇒**Sub Dirección:** Cuando las instancias anteriores no respondan satisfactoriamente a sus inquietudes

⇒**Dirección:** Cuando las instancias anteriores no respondan satisfactoriamente a sus inquietudes.

11. Fortalecer los principios y valores que permitan a los/as estudiantes crecer y desarrollarse integralmente de acuerdo a los objetivos y fundamentos valóricos establecidos por el centro educativo.
12. Mantener con los profesores y demás miembros de la comunidad educativa una relación de buen trato y respeto.
13. Promover una buena convivencia con todos los miembros de la Comunidad Educativa.
14. Reforzar hábitos de aseo - higiene y orden de su pupilo.
15. Cautelar y exigir el uso correcto del uniforme oficial del centro educativo.
16. Preocuparse que su pupilo se presente con el material de estudio necesario y adecuado a su horario de clases.
17. Apoyar, facilitar medios y autorizar a su hijo/a respecto de salidas pedagógicas u otras actividades del Establecimiento que complementan el proceso de enseñanza y aprendizaje.
18. Respetar el desarrollo de la jornada escolar de clases, no ingresando al centro educativo sin autorización de la Dirección.
19. Revisar diariamente la agenda escolar para mantenerse informado sobre las distintas situaciones de su hijo/a.
20. Acusar recibo de todas las circulares y/o comunicaciones que envíe el centro educativo.
21. Solicitar personalmente, en caso de emergencia, la salida de clases de sus hijo/as antes del término del horario establecido, dejándose registro en el libro correspondiente.
22. Comunicar cambio de domicilio, mail y número telefónico cuando corresponda.
23. Respetar la hora de atención de Apoderados indicada por los profesores Jefes.
24. Procurar mantener a los estudiantes activos en el proceso de aprendizaje y evaluación en caso de educación remota.
25. Colaborar en el manejo de las situaciones emergentes, tales como golpes, caídas, accidentes.
26. Cumplir con el deber de justificar oportunamente las inasistencias del/la estudiante:
 - 1 día de ausencia: justificación personalmente y/o por escrito.
 - 2 o más días de ausencia: justificación personalmente y con certificado médico cuando corresponda.
27. Marcar con el nombre todos los útiles y prendas de los/as estudiantes del centro educativo.
26. Informar, a través de los conductos regulares y de manera oportuna sobre cualquier situación de la cual tome conocimiento y que involucre a los/as estudiantes o funcionario(a) s del establecimiento y revista peligro para los miembros de la comunidad educativa.
27. Cumplir con el horario ingreso y de salida de los estudiantes.
28. Concurrir a las reuniones de apoderados. No podrán concurrir con menores a dichas instancias con el fin de no afectar el debido desarrollo de las mismas.

Artículo 14: El centro educativo se reserva el derecho de solicitar cambio de apoderado y/o prohibición de ingreso al centro educativo cuando:

- a) El apoderado incurra en agresiones verbales, físicas u otras contra cualquier miembro de la comunidad educativa.
- b) El apoderado que a través de medios tecnológicos o de manera presencial o escrita levante falsos testimonio, noticias falsas o calumnias contra un miembro de la comunidad educativa o institución sostenedora.
- c) En aquellos casos en que los apoderados no concurren a las reuniones o citaciones a entrevistas, afectando de esta manera el normal desarrollo pedagógico de los estudiantes.

Para los casos de agresiones físicas, la dirección podrá recurrir a las instancias legales pertinentes

para efectuar la denuncia que corresponda: Carabineros, Fiscalía, Policía de Investigaciones.
ante la misma instancia en el plazo de 5 días hábiles, entregándosele respuesta en el mismo plazo.

Esta medida será consultada al final de cada semestre al Consejo de Profesores, quién podrá recomendar su finalización o continuidad, según los antecedentes analizados. La Directora resolverá teniendo en cuenta la opinión consultiva del Consejo de Profesores.

C. Reglamentación aplicable al Personal del Centro Educativo

Artículo 15: Quedan prohibidas expresamente, para cualquier funcionario del centro educativo, las siguientes acciones y/o actitudes:

1. Presentarse en estado de intemperancia, bajo la influencia del alcohol, drogas o estupefacientes de cualquier tipo.
2. Utilizar el teléfono celular, mientras se desarrollan actividades de aula al menos que sea con un fin pedagógico.
3. Mantener relaciones amorosas o de pareja con estudiantes del centro educativo.
4. Utilizar las dependencias del centro educativo para fines personales sin previa autorización de la Dirección.
5. Utilizar y/o retirar cualquier material del centro educativo sin previa autorización de la Dirección.
6. Concurrir a actividades de carácter no oficial en conjunto con estudiantes.

Artículo 16: Son derechos de los miembros del Equipo Directivo:

1. Ser respetado y valorado por todos los miembros del centro educativo.
2. Utilizar el material educativo del que dispone el establecimiento.
3. Organizarse en asociaciones de personas para lograr fines en el ámbito educativo, en relación a la convivencia escolar.
4. Conocer las opiniones de sus jefes directos, aportes u otros relacionados con la evaluación del desempeño en el ámbito de la convivencia escolar.
5. Canalizar sus inquietudes de manera directa y franca.
6. Ser respetado en su orientación ideológica, física y en ningún caso discriminado.
7. Trabajar en un ambiente tolerante y de respeto mutuo; del mismo modo, tienen derecho a que se respete su integridad física, psicológica y moral.
8. Conducir la realización del proyecto educativo.

Artículo 17: Es deber y responsabilidad de los miembros del Equipo Directivo:

1. Mantener comunicación expedita con docentes, asistentes de la educación, estudiantes y padres, apoderados, cada uno de ellos canalizando dichas inquietudes con quien corresponda según las funciones de su cargo.
2. Mantener un panorama actualizado de tipo académico y de comportamiento de los estudiantes con el fin de monitorear el avance de ellos, mediante reportes recibidos de profesores jefe y de asignaturas.
3. Monitorear el trabajo académico y valórico que se desarrolla en el centro educativo.
4. Atender a los apoderados que lo requieran asignando un horario de entrevistas.
5. Velar por el uso y cuidado de recursos de apoyo a la docencia.
6. Velar por el cumplimiento de normas de interacción, seguridad e higiene del centro educativo.
7. Velar por el cumplimiento de los Planes y Programas vigentes.
8. Realizar gestiones de selección y reclutamiento del personal.
9. Presidir los diversos consejos técnicos y generales.
10. Promover la participación del Centro General de padres y apoderados.
11. Monitorear el trabajo de los cursos, mediante el apoyo permanente a la gestión de los profesores jefes.
12. Supervisar y orientar el trabajo desempeñado por los colaboradores pedagógicos
13. Dirigir actividades con docentes, padres y estudiantes, que contribuyan al logro de los objetivos institucionales propuestos.
14. Evaluar los avances del Proyecto Educativo, realizando propuestas concretas a su fortalecimiento.
15. Monitorear el cumplimiento administrativo de todo el personal del centro educativo.
16. Gestionar proyectos de apoyo al currículum para su adjudicación, implementación, desarrollo y evaluación.
17. Liderar las medidas de prevención de higiene y seguridad, y ejecutar planes de emergencia frente a sismos, incendios u otro.

18. Dar cuenta de la gestión realizada al consejo escolar
19. Solicitar estados de avance en los distintos estamentos del centro educativo.
20. Apoyar, mantener y proveer al equipo docente de las herramientas e instrumentos necesarios que sirvan para el desarrollo del proceso de aprendizaje y evaluación a distancia, en caso de ser necesario.
21. Realizar seguimiento del aprendizaje de los y las estudiantes y asegurar la planificación de las evaluaciones presenciales y a distancia.

Artículo 18: El personal docente del centro educativo tiene los siguientes derechos:

1. Ser respetado y valorado por todos los miembros del centro educativo.
2. Trabajar en un ambiente tolerante y de respeto mutuo.
3. Recibir orientación y asesoría pedagógica según las necesidades que cumple en el centro educativo.
4. Organizarse en asociaciones de personas para lograr fines en el ámbito educativo, en relación a la convivencia escolar.
5. Utilizar el material del que dispone el centro educativo.
6. Canalizar sus inquietudes de manera directa y franca.
7. Conocer las opiniones de sus jefes directos, aportes u otros relacionados con la evaluación del desempeño en el ámbito de la convivencia escolar.
8. Participar de un clima de trabajo armónico.
9. Ser respetado en su orientación ideológica, física y en ningún caso discriminado.
10. Se respete su integridad física, psicológica y moral, no pudiendo ser objeto de tratos vejatorios, degradantes o maltratos psicológicos por parte de los demás integrantes de la comunidad educativa

Artículo 19: El personal docente del centro educativo tiene los siguientes deberes:

1. Conocer y contribuir al cumplimiento del Proyecto Educativo.
2. Atender los cursos de manera oportuna.
3. Registrar en el libro de clases, asistencia, inasistencia, atrasos y contenidos.
4. Colocar notas según su calendario de evaluaciones en libro de clases y plataforma fullcollege
5. Registrar las observaciones positivas o negativas del estudiante según corresponda.
6. Desarrollar sus clases procurando que todos los estudiantes trabajen en la actividad planificada.
7. Vincularse de manera cordial, promoviendo el respeto en las relaciones que establece con los pares, estudiantes, padres y/o apoderados.
8. Informar a estudiantes y padres, madres o apoderados sobre los tiempos y tipo de evaluaciones que realizarán, cuando esta se haga a distancia o de manera remota.
9. Orientar y guiar el trabajo y aprendizaje de los estudiantes en caso que la educación sea a distancia.
10. Efectuar retroalimentación necesaria en el desarrollo del proceso de aprendizaje como en las evaluaciones realizadas en caso que la educación sea a distancia
11. Velar por fomentar en los estudiantes los valores establecidos en el Proyecto Educativo.
12. Monitorear los permisos que da en horas de clases a los/as estudiantes para distintos efectos de manera de tener el control total del quehacer en aula.
13. Propiciar un clima de respeto, evitando cualquier tipo de descalificación, amenazas u otra actitud que afecte al estudiante donde éste se sienta agredido física o psicológicamente.
14. Mantener la disciplina de los estudiantes en el aula, patio, actos, celebraciones etc, interviniendo en caso de observar una actitud inadecuada de cualquier alumno (a) del centro educativo.
15. Velar porque las dependencias que utilizan los/as estudiantes se mantengan en óptimas condiciones de limpieza.
16. Promover, especialmente el profesor jefe, el cumplimiento de los planes de trabajo del curso en el área educativa, social y recreativa, planificados con su directiva en caso de existir, aprobados por el curso a inicio de año.
17. Mediar en la resolución de conflictos de manera individual o grupal según corresponda, estableciendo compromisos y monitoreando su cumplimiento.
18. Guardar lealtad, respeto hacia sus colegas de trabajo buscando la armonía y resguardando el clima institucional, analizando las inquietudes con quien corresponda, evitando rumores malintencionados que en nada ayudan al crecimiento de la institución.
19. Incentivar los aspectos valóricos y la formación transversal en todo su quehacer pedagógico, instando a la reflexión y toma de conciencia de los(as) estudiantes respecto a sus desaciertos y fortalezas.
20. Ser cordial, optimista y positivo respecto a los(as) estudiantes.
21. Hacerse cargo del proceso pedagógico realizado con responsabilidad, sentido crítico y capacidad proactiva.
22. Tener una relación cordial con los apoderados, manteniendo límites que resguarden el respeto.

23. Destacar las actitudes positivas en los(as) estudiantes y asumir actos de mejora con aquellos que requieren intervención.
24. Firmar la agenda cuando reciba una comunicación de los padres.
25. Respetar los horarios de entrevistas con apoderados.
26. Orientar vocacionalmente a sus alumnos cuando corresponda.
27. Actualizar sus conocimientos y evaluarse periódicamente.
28. Investigar, exponer y enseñar los contenidos curriculares correspondientes a cada nivel educativo establecidos por las bases curriculares y los planes y programas de estudio.

Artículo 20: Son derechos del Personal Asistente de la Educación:

1. Trabajar en un ambiente tolerante y de respeto mutuo.
2. Ser respetado y valorado por todos los miembros del centro educativo.
3. Utilizar los recursos de los que dispone el centro educativo.
4. Organizarse en asociaciones de personas para lograr fines en el ámbito, en relación a la convivencia escolar.
5. Conocer las opiniones de sus jefes directos, aportes u otros relacionados con la evaluación del desempeño en el ámbito de la convivencia escolar.
6. Canalizar sus inquietudes de manera directa y franca.
7. Ser respetado en su orientación ideológica, física y en ningún caso discriminado.

Artículo 21: Son deberes del Personal Asistente de la Educación:

1. Conocer y contribuir al cumplimiento del Proyecto Educativo.
2. Atender a todos los miembros de la comunidad escolar con cortesía, capacidad de escucha y respeto.
3. Canalizar las inquietudes de estudiantes, padres y profesores con quien corresponda según desempeño de su cargo.
4. Actuar con prudencia sobre aquellos aspectos que ameritan ser discutidos y canalizados a sus jefes directos.
5. Resguardar la integridad de los(as) estudiantes en el cuidado de ellos en todo momento durante la jornada escolar.
6. Dar cuenta de su trabajo, de los avances y dificultades existentes.
7. Relacionarse con respeto con los distintos miembros de la comunidad escolar, en ningún caso con descalificaciones, agresión verbal, física o psicológica.
8. Canalizar sus propias inquietudes con quien corresponda, resguardando el clima institucional.

PARRAFO 03

NORMAS GENERALES DE FUNCIONAMIENTO QUE REGULAN A LOS/AS ESTUDIANTES.

Artículo 22: Uniforme Escolar y Presentación Personal:

El uniforme es la manifestación de identidad del Establecimiento, por tal motivo su uso es obligatorio.

Toda prenda de vestir deberá estar marcada con el nombre, apellido y curso de los estudiantes.

Los estudiantes deberán vestir el uniforme del colegio: Buzo institucional, polera del colegio, polera de educación física. El colegio exige a todos sus estudiantes el uso del uniforme escolar oficial durante todo el año y en toda actividad donde se represente al establecimiento, dentro y fuera de él.

Los objetivos centrales del uso del uniforme, se resumen en las siguientes consideraciones: bajo una vestimenta homogénea, los estudiantes pueden establecer con sus pares, sanas relaciones de amistad y convivencia, sin que éstos se vean afectados o interferidos por diferencias de orden social. Evita la competencia tan significativa en la actualidad entre los jóvenes, para lucir ropas y calzados de "marca" que tienen un alto costo, lo cual se aleja de valores como la austeridad y sobriedad. La apariencia personal del estudiante vistiendo uniforme es un vínculo de pertenencia con su colegio.

En el caso de días del jeans, los estudiantes podrán asistir con vestimenta informal (jeans y polera).

En caso que el estudiante no respete esta norma, el apoderado deberá traerle ropa al estudiante o Inspectoría le facilitará un buzo.

En las clases de Educación Física se debe usar el uniforme solicitado aunque sea día del jeans.

El estudiante debe portar un bolso con ropa de cambio para educación física.

El estudiante debe mantener en el colegio una adecuada presentación personal entendida como: cabello limpio, rostro y cuerpo aseados.

Las prendas que componen el uniforme podrán ser adquiridas en el lugar que más se ajuste al presupuesto familiar. El colegio no exigirá ningún tipo de tienda, proveedor o marca específica. En casos excepcionales y debidamente justificados por los apoderados, el/la directora/a podrá eximir del uso del uniforme, por un periodo determinado, de todo o parte del mismo.

Artículo 23: Uso de la agenda. El estudiante debe portar diariamente y dar buen uso a la Agenda, siendo éste el documento oficial de comunicación con los padres y apoderados. La Agenda es un instrumento que permite: comunicar citaciones, reuniones, justificar inasistencias, atrasos, comunicar circulares, solicitar entrevistas, entre otros.

Artículo 24: Horario de Funcionamiento. El Colegio recoge lo establecido en la LGE, publicada con fecha 12 de septiembre del año 2009, en lo referido a los Ciclos de Enseñanza de la siguiente manera:

1. Ciclo de Educación Parvularia: Niveles de Pre kínder y kínder.
2. Ciclo de Educación Básica: Niveles de 1º a 8º Año de Enseñanza General Básica.
3. Ciclo de Enseñanza Media: Niveles de 1º a 4º año medio.

Los niveles de 3º básico a 4º año medio cumplen con el Régimen de Jornada Escolar Completa

En cuanto al horario, el Colegio Pedro Apóstol, abre sus dependencias para recibir a los estudiantes a contar de las 7:45 horas, y cumple los siguientes horarios de funcionamiento:

HORARIO 1º a 8º año de Educación Básica

Actividad	Hora
1º bloque	8:15-9:00
2º bloque	9:00-9:45
Recreo	9:45-10:05
3º bloque	10:05-10:50
4º bloque	10:50-11:35
Recreo	11:35-11:55
5º bloque	11:55-12:40
6º bloque	12:40-13:25
Almuerzo	13:25-14:10
7º bloque	14:10-14:55
8º bloque	14:55-15:40
Recreo	15:40-16:00
9º bloque	16:00-16:45
10º bloque	16:45-17:30

HORARIO 1º a 4º año de Educación Media.

Actividad	Hora
1º bloque	8:15-9:00
2º bloque	9:00-9:45
Recreo	9:45-10:05
3º bloque	10:05-10:50
4º bloque	10:50-11:35
Recreo	11:35-11:55
5º bloque	11:55-12:40
6º bloque	12:40-13:25
Almuerzo	13:25-14:10
7º bloque	14:10-14:55
8º bloque	14:55-15:40
Recreo	15:40-16:00
9º bloque	16:00-16:45
10º bloque	16:45-17:30

Educación Parvularia

Procedimiento Atrasos:

Pre kínder:

-El horario de ingreso al colegio de Kinder es desde las 13:00 hrs., a las 13:10hrs., por la puerta de Educación Parvularia.

-Después de las 13:10hrs., la puerta de Educación Parvularia se cierra y el ingreso es por la Puerta Principal del colegio.

-Los estudiantes que lleguen pasadas las 13:10hrs., deberán esperar hasta las 13:20hrs., junto a una Agente Educativo serán registrados en el libro de clases.

-Los estudiantes que lleguen pasadas las 13:20hrs., serán registrados en el libro de clases y citados por Educadora y Coordinación Académica.

-Si los atrasos son reiterados, más de 3 al mes, serán citados por la Educadora.

-Después de 5 atrasos al mes, serán citados por Coordinación Académica para firmar carta de compromiso.

-Más de 5 atrasos al mes, citará ECE.

Kínder:

-El horario de ingreso al colegio de Kinder es desde las 08:05hrs., a las 08:20hrs., por la puerta de Educación Parvularia.

-Después de las 08:20hrs., la puerta de Educación Parvularia se cierra y el ingreso es por la Puerta Principal del colegio.

-Los estudiantes que lleguen pasadas las 08:20hrs., deberán esperar hasta las 08:30hrs., junto a una Técnico en Párvulo. Serán registrados en el libro de clases.

-Los estudiantes que lleguen pasadas las 08:30hrs., serán registrados en el libro de clases y citados por Educadora y Coordinación Académica.

-Si los atrasos son reiterados, más de 3 al mes, serán citados por la Educadora.

-Después de 5 atrasos al mes, serán citados por Coordinación Académica para firmar carta de compromiso.

-Más de 5 atrasos al mes, citará ECE.

Educación Básica y Media

Procedimiento Atrasos:

Los atrasos son una conducta que afecta el desarrollo fluido de los procesos de enseñanza e impacta en los aprendizajes de las y los estudiantes. El objetivo de este procedimiento es Incorporar en las y los estudiantes conductas responsables que fortalezcan valores y hábitos como la puntualidad, que les permitan desenvolverse de manera adecuada dentro de la sociedad que integran.

1. Tras esto buscamos que los estudiantes asistan y sean puntuales.

2. Los atrasos son una conducta que genera lesiones en el proceso de enseñanza aprendizaje y aplica para estudiantes entre 1ro básico y IV° medio.

3. Se considerará atraso al inicio de la jornada, a todos los estudiantes que ingresan al colegio después de las 08:20. Y dentro de la jornada, el ingreso de estudiantes a la sala toda vez que el docente haya iniciado su clase.

4. El estudiante que llega atrasado al inicio de la jornada (desde las 08:20) deberá permanecer en espacio asignado (comedor u otro) acompañados de un asistente de la educación y llevando a cabo trabajo pedagógico hasta las 08:55 horas, momento en que deberán dirigirse a sus salas para ingresar a las 09:00.

5. En todos los casos de atraso, el estudiante deberá esperar fuera de la sala, a que el/la docente permita su ingreso.

6. El atraso entre jornada será registrado en libro de clases por el/la docente con observación negativa.

7. Al sumar tres atrasos, sea al inicio o dentro de la jornada, (el/la inspector de piso que llevará registro de los mismos), aplicará una observación negativa en el registro anecdótico.

8. Tras 3 observaciones negativas, Subdirección notificará al apoderado (vía agenda, telefónica o correo electrónico) para dar cuenta de la falta y registrará en el libro de clases la medida.

Procedimiento Interrupciones a Clases:

Interrupciones de otros agentes CPA:

Los demás agentes de la comunidad deberán ser respetuosos del proceso de enseñanza aprendizaje, evitando interrupciones a la clase. Para ello, se implementará sistema de carteles de aviso, que serán respetados por inspectores, equipo de apoyo, equipo de convivencia y equipo directivo.

Solo en casos justificados (desregulación afectiva y conductual) se podrá acceder de manera imprevista. Las acciones de comprobación de asistencia, que realizan inspectores, serán sigilosas.

3. Entrega de materiales u otros:

La recepción de materiales, colaciones u otros, será hasta las 09:00 y posteriormente a las 12:00 horas.

Estos elementos serán entregados durante el primer recreo, en inspectoría.

Artículo 25: Calendario, Horario y Suspensión de clases. El calendario y el horario establecido, así como también sus modificaciones, se entiende conocido por los apoderados y los/as estudiantes desde el momento de su publicación en los medios oficiales de comunicación del colegio Pedro Apóstol de Puente Alto, por lo tanto, los/as estudiantes deben cumplirlo con esmero sin necesidad de otras advertencias.

Los/as estudiantes deben retirarse del centro educativo al término de la jornada de clases, a menos que participen de una actividad extra programática o académica

La suspensión de clases se produce cuando el establecimiento educacional debe suspender clases o modificar alguna de las fechas establecidas en el calendario escolar por casos fortuitos o de fuerza mayor (condiciones de infraestructura, cortes de suministros básicos, catástrofes naturales u otra de similar naturaleza). En este caso, el Colegio se ajustará a las disposiciones establecidas por la SEREMI de acuerdo al calendario escolar vigente.

Consideraciones Específicas de la Suspensión de Clases (por situaciones extraordinarias tales como corte de agua u otros eventos de la naturaleza, fuerza mayor o del colegio en particular)

Cualquier suspensión de clases involucra que los alumnos no asistan al establecimiento educacional, ya sea un día completo o una parte de la jornada, lo cual implica modificar la estructura del año escolar. Por ello, el establecimiento educacional, debe informar al Departamento Provincial de Educación respectivo, dentro de las 48 horas siguientes a la ocurrencia del hecho, acompañando un plan de recuperación de clases, para efectos de dar cumplimiento a las cargas anuales del respectivo plan de estudio o de acuerdo a las disposiciones que dicte el calendario escolar para la región. Una vez autorizada la suspensión, no debe ser informado dicho día como trabajado en el sistema de declaración de asistencias, a menos que la autoridad regional indique lo contrario. En cualquier caso, se actuará de acuerdo a lo dispuesto por la autoridad ministerial, ajustando el calendario o recuperación a lo indicado por el MINEDUC o la DEPROV correspondiente.

Artículo 26: Obligatoriedad en la asistencia. Los/as estudiantes tienen la obligación de asistir regularmente e ingresar a sus clases, así como de participar en todas las actividades de carácter educativo y cultural que se desarrollen dentro y fuera del centro educativo

Artículo 27: Obligatoriedad de concurrir preparado. La obligación de asistencia a clases también involucra que el/la estudiante concorra debidamente preparado para ello, con sus tareas debidamente confeccionadas, provistos de los útiles y materiales de trabajo que sean necesarios. Por su parte, deberá concurrir con la agenda, la cual será el medio de comunicación oficial del establecimiento con el/la estudiante y su apoderado

Artículo 28: Registro de Asistencia. Se registrará la asistencia al inicio de cada jornada escolar, como, asimismo, al inicio de cada hora de clases, en el libro de clases respectivo.

Artículo 29: Justificación de las inasistencias.

La ausencia a la jornada escolar de un/a estudiante, deberá ser justificada personalmente por el apoderado, dejándose registro en el libro de justificaciones o por escrito, a través de la agenda escolar, el mismo día que el/la estudiante se reintegre al centro educativo. No se aceptarán justificaciones vía telefónica.

La ausencia por razones de enfermedad, de los/as estudiantes, además de la justificación del apoderado, requerirá de la presentación del certificado médico respectivo a través de la agenda, a más tardar al día hábil siguiente desde su reincorporación. Es responsabilidad del apoderado informar enfermedades o malestares que presente el/la estudiante de manera escrita.

Las inasistencias programadas (médico, viaje, etc.) deberán comunicarse con antelación al Profesor Jefe y éste comunicarla al Encargado de Convivencia Escolar.

Del seguimiento de las inasistencias:

En el caso que una o un estudiante se ausente injustificadamente por más de 20 días hábiles del centro educativo, se tomará contacto telefónico con padre, madre y/o apoderado responsable del o la estudiante a fin de conocer la situación que pudiese estar afectándolo (a).

De dicho procedimiento se dejará registro en hoja de vida del o la estudiante.

Si no fuere factible entablar contacto telefónico con alguno de los responsables legales, dentro del plazo de 10 días hábiles contados desde que se cumplieron los 20 días hábiles de ausencia injustificada del o la estudiante, o el o la encargada de convivencia escolar, o a quien haya designado, vía correo electrónico en caso de contar con el mismo o través de carta certificada, procederá a solicitar a padre, madre y/o apoderado responsable, los antecedentes que fundamenten la inasistencia del niño, niña o adolescente. En caso de no tener respuesta dentro de los 10 días hábiles siguientes, el o la encargada de convivencia escolar o a quien designe, deberá realizar una visita domiciliaria.

En aquellos casos en que se logre entablar contacto con el padre, madre y/o apoderado responsable y no entregue una justificación válida de ausencia del o la estudiante se activará protocolo de vulneración de derechos de estudiantes y se procederá a informar de los hechos a los Tribunales de Familia. En este caso no se podrá dar de baja al o la estudiante del registro de matrícula.

Sí como resultado de las gestiones el o la estudiante, así como su padre, madre y/o apoderado responsable resultan inubicables y/o no se conociera su paradero, el o la encargada de convivencia escolar o el personal a cargo de las diligencias deberá levantar un informe fundado que dé cuenta de dicha circunstancia, indicando el nombre del o la estudiante; el nombre de su padre, madre y/o apoderado; la gestión realizada; el medio de contacto utilizado y que deberá coincidir con los consignados en los registros del centro educativo; y en caso de visita domiciliaria, la fecha y hora en que fue realizada. Este informe deberá ser revisado y validado por la dirección y contar con los medios de verificación de las gestiones llevadas a cabo, los cuales, deben estar disponible por 3 años. Una vez cumplido con lo anterior, se puede proceder a dar de baja al estudiante en el registro de matrícula, lo que configura una situación excepcional y que se puede llevar a cabo siempre y cuando una o un estudiante se haya ausentado de clases de manera continua por un periodo de a lo menos 40 días hábiles.

Se deberá adjuntar al registro general de matrícula el informe ratificado por dirección.

Artículo 30: Del retiro de estudiantes en período de clases.

1. Una vez que el/la estudiante ha ingresado al Centro Educativo no podrá ausentarse a la sala de clases.
2. Si el/la estudiante debe ausentarse de la jornada escolar por una razón justificada, el apoderado deberá enviar una solicitud de retiro escrita a través de la agenda escolar, indicando la fecha y horario de retiro. Dicha comunicación deberá ser presentada a Inspectoría 1er piso, para ser visada por Encargada de Convivencia.
3. El procedimiento de retiro se deberá ajustar a los siguientes periodos y horarios:

Pre Kinder

15:20 a 15:40

16:45 a 17:00

Kinder

9:45 a 10:00

11:10 a 11:25

Enseñanza Básica y Media:

9:20 a 9:40

11:10 a 11:30

13:00 a 13:20

15:10 a 15:30

4. Será responsabilidad del/la apoderado ajustarse a los horarios de solicitud de retiro anteriormente señalados en el punto 3, para realizar los avisos de retiro correspondientes a cada curso y de esta manera los estudiantes bajen al término del bloque, generando menos interrupciones a las clases.
5. Solo el apoderado reconocido en los registros del Establecimiento o la persona que se haya designado en el momento de la matrícula, podrá oficialmente retirar al estudiante durante el período de clases. Excepcionalmente, el apoderado podrá autorizar telefónicamente a un miembro del Equipo Directivo para que firma dicha autorización.
6. Para retirar al alumno/a el apoderado deberá firmar el libro de salida, especificando: hora, motivo y su RUT personal.
7. Todo accidente que pudiese sufrir un estudiante durante la jornada escolar, será comunicado al Apoderado, para recibir la adecuada atención. De no ubicarse al Apoderado, el Establecimiento se reserva el derecho de tomar las medidas necesarias para evitar un daño mayor.
8. En caso de emergencia que implique la evacuación del Centro Educativo, los/as estudiantes podrán ser retirados por sus padres y/o apoderados, o las personas designadas por ellos y que se encuentran registradas en el centro educativo en el momento de matrícula.
9. En el evento que se presente algún tipo de situación que ponga en riesgo el bienestar de los estudiantes y que diga relación con el abordaje de algún alumno, se procederá a llamar

inmediatamente a Carabineros y dar aviso a los apoderados.

TÍTULO III.

REGULACIONES REFERIDAS AL PROCESO DE ADMISIÓN

Artículo 31. SISTEMA DE ADMISIÓN ESCOLAR (S.A.E).

El Colegio Pedro Apóstol es un establecimiento educacional particular subvencionado, y de conformidad a la legislación vigente el proceso de admisión se realizará mediante el Sistema de Admisión Escolar, regulado de acuerdo a la ley, sus reglamentos y las orientaciones que sobre la materia dicten las autoridades competentes, normativa que establece las etapas, requisitos y procedimientos que lo componen.

Las fechas de las distintas etapas en que se desarrollará el proceso de admisión escolar son establecidas cada año por el Ministerio de Educación, y se informan a través de los instrumentos y canales oficiales.

Los procesos, de admisión de alumnos y alumnas serán objetivos y transparentes, publicados en medios electrónicos, folletos o murales públicos. Debido asegurarse el respeto de la dignidad de los alumnos, equidad e igualdad de oportunidades.

Artículo 32 LIMITACIONES AL PROCESO DE ADMISIÓN

Un/a estudiante que haya sido sancionado con la medida de expulsión o cancelación de matrícula, no podrá postular, o si lo hace no se le permitirá el reingreso al colegio hasta que hayan transcurrido, a lo menos, 2 años fuera del establecimiento educacional para el caso de expulsión y 1 año para el caso de cancelación de matrícula.

TÍTULO IV.

NORMAS GENERALES DE FUNCIONAMIENTO QUE REGULAN A LOS/AS ESTUDIANTES.

PÁRRAFO 01.

DEL RECONOCIMIENTO A LOS INTEGRANTES DE LA COMUNIDAD ESCOLAR QUE DE FORMA ESPECIAL CONTRIBUYEN A LA BUENA CONVIVENCIA ESCOLAR

Artículo 33:

Se destacará, periódicamente, a los integrantes de la comunidad educativa que contribuyan con sus acciones a fomentar la buena y sana convivencia escolar. Algunas de las formas de reconocimiento son:

1. Carta de Felicitación al estudiante y su familia.
2. Entrega de Diploma a los estudiantes "promotores de la sana convivencia"
3. Entrega de Medalla anual a estudiantes que durante todo el año mostraron conductas de promoción a la sana convivencia estudiante será destacado por "CONVIVENCIA "
4. Premio Pedro Apóstol que recibe el estudiante de 4° medio que a lo largo de la trayectoria escolar ha demostrado los valores institucionales

PÁRRAFO 02.

DE LAS FALTAS, PROCEDIMIENTOS Y SANCIONES.

Artículo 34: En el centro educativo las prácticas formativas y la resolución constructiva de conflictos, tendrán preferencia sobre las acciones disciplinarias. Al elaborar y aplicar las sanciones se velará para que estas sean proporcionales a la falta cometida.

La misión educativa del establecimiento busca que los estudiantes comprendan la necesidad y el significado de las normas.

Artículo 35: Para que los procedimientos sean claros y justos sin formarse un juicio en forma apresurada, se conocerán todas las versiones del o de las personas involucradas, considerando los

hechos, contexto y circunstancias que rodearon la falta (agravantes y atenuantes). En todo procedimiento se deberá respetar el derecho del acusado a ser escuchado, presentar antecedentes y pruebas y realizar descargos en los plazos que se establezcan

Se llevará a cabo un justo y debido proceso, siendo escuchados los argumentos de los involucrados ante una presunta falta. Sin embargo, siempre que exista la posibilidad y la voluntad de las partes y teniendo como principio el conservar la armonía y las cordiales relaciones entre los miembros de la Comunidad, se buscará, como una medida legítima, la conciliación, de manera previa a cualquiera de los pasos protocolares, para así evitar profundizar en el daño a las relaciones humanas que pudiera resultar como fruto de la ejecución del proceso sancionatorio.

Artículo 36: Del

Procedimiento Se

considerará:

Presunción de inocencia.

Ningún **miembro de la comunidad educativa será considerado culpable de forma previa**; y será el procedimiento de evaluación de faltas, el que determinará los grados de responsabilidad, si correspondiere, ya que todas las personas son inocentes hasta que se compruebe lo contrario.

Derecho a efectuar descargos y apelaciones

Los miembros de la comunidad escolar tienen derecho a:

1. Un proceso transparente y justo cuando se le hace responsable de una falta.
2. Conocer todas las acciones que se desarrollan para investigar el hecho.
3. Derecho a ser escuchado, a presentar antecedentes y pruebas y presentar descargos en los plazos establecidos en este Reglamento
4. Derecho a apelar o solicitar la reconsideración de la medida cuando lo considere necesario, dentro de los plazos estipulados.
5. Ser escuchado privilegiando el diálogo con y entre los implicados, ya que esto permitirá la oportunidad de reflexión y aprendizaje para el estudiante y el resto de la comunidad.

Reclamos:

Todo reclamo por conductas contrarias a la sana convivencia escolar deberá ser presentado en forma escrita y debidamente registrada en el Libro de reclamos, sugerencias y felicitaciones, o en el formato dispuesto para ello (Formato Atención a la Comunidad), debiéndose dar cuenta a algún miembro del equipo directivo, dentro de un plazo de 24 horas, a fin de que se dé inicio a la investigación y debido proceso.

Se deberá siempre resguardar la identidad del reclamante y no se podrá imponer una sanción disciplinaria en contra del denunciado basada únicamente en el mérito de su reclamo.

Artículo 37: Procedimiento para presentar descargos y apelaciones.

Los estudiantes o miembro de la comunidad que hayan sido denunciado deberán presentar sus descargos o versión de los hechos al momento de ser entrevistado por la persona encargada de llevar la investigación. Junto a ello, podrán presentar las pruebas o antecedentes que estime pertinente.

Para todas las medidas aplicadas, sean formativas, reparatorias, psicosociales ya sea dada la concurrencia de una falta leve o menos grave, el o la estudiante por sí mismo (a) o en conjunto con su padre, madre y/ o apoderado, puede apelar en forma escrita en un plazo de 1 día hábil contados desde la aplicación de la medida. La apelación deberá ser presentada ante el Profesor (a) Jefe. La notificación de la medida será a través del registro en la hoja de vida o carpetas o expedientes que sean utilizados para tales efectos. La apelación será resuelta en el plazo máximo de 1 día hábil

Para todas las medidas aplicadas, sean formativas, reparatorias, psicosociales y disciplinarias (suspensión en cualquiera de sus formas), ya sea dada la concurrencia de una se trate de una falta menos grave, grave o muy grave-gravísima el apoderado junto al estudiante deberá presentar su apelación por escrito en un plazo de 1 día hábil desde la notificación por escrito de la medida, aportando los antecedentes necesarios para su reconsideración. La apelación deberá ser presentada ante Encargada de Convivencia Escolar, quien dará a conocer la resolución definitiva en un plazo máximo de 3 días hábiles.

En el caso de la aplicación de la medida de condicionalidad simple o extrema o **Asistencia a pruebas y exámenes** el apoderado junto al estudiante deberá presentar su apelación por escrito en un plazo de 3 días hábiles desde la notificación por escrito de la medida, aportando los antecedentes necesarios para su reconsideración. La apelación deberá ser presentada ante el o la Directora,

quien dará a conocer la resolución definitiva en un plazo máximo de 5 días hábiles.

Ante las resoluciones que resuelvan las apelaciones no procederá recurso alguno

No se podrá adoptar medidas disciplinarias que se funden, directa o indirectamente, en el hecho de presentar discapacidad o necesidades educativas especiales de carácter permanente o transitorio, por suponer ello una discriminación arbitraria, cuestión que se encuentra prohibida por la normativa educacional

Respecto a la apelación de las medidas expulsión y cancelación de matrícula se debe estar a lo dispuesto en los artículos 38 y 39 siguientes.

Artículo 38: La expulsión o cancelación de matrícula de un estudiante por problemas o faltas conductuales es considerado como una medida extrema, y se aplica en aquellos casos en que habiendo agotado todos los procedimientos exigidos por el Reglamento Interno de Convivencia del Establecimiento, el estudiante persiste en su mal comportamiento.

Artículo 39: Previo al inicio del procedimiento de expulsión o de cancelación de matrícula:

- Previo al inicio del procedimiento de expulsión o de cancelación de matrícula, el Director deberá haber representado a los padres, madres o apoderado haber implementado, por sí o a través de un representante, lo siguiente: Señalar a los apoderados los problemas de conducta de su pupilo.
- Advertir de la posible aplicación de sanciones al estudiante y su apoderado.
- Implementara favor del estudiante las medidas de apoyo pedagógico o psicosocial.

La expulsión o cancelación de matrícula será aplicada por el Director del centro educativo.

La decisión y sus fundamentos, serán notificada por escrito al estudiante afectado y a su apoderado, quienes podrán pedir por escrito la reconsideración de la medida dentro de 15 días de su notificación, ante la misma autoridad.

El Director resolverá la apelación previa consulta al Consejo de Profesores. El Consejo deberá pronunciarse por escrito, debiendo tener a la vista los informes técnicos psicosociales pertinentes y que se encuentren disponibles.

Cabe tener presente que previo a la aplicación de la sanción, el(la) estudiante y el apoderado tendrán derecho a efectuar todas las alegaciones y descargos que estime conveniente.

En aquellos casos en que se afecte gravemente la convivencia escolar, entendiéndose por ello, los actos cometidos que causen daño a la integridad física o Psíquica de cualquiera de los miembros de la comunidad educativa o de terceros que se encuentren en las dependencias de los establecimientos, tales como agresiones de carácter sexual, agresiones físicas que produzcan lesiones, uso, porte, posesión y tenencia de armas o artefactos incendiarios, así como también los actos que atenten contra la infraestructura esencial para la prestación del servicio educacional o que los estudiantes hubieren incurrido en alguna de las faltas graves o gravísimas establecidas como tal en el presente reglamento y que conlleve como sanción en los mismos, la expulsión o cancelación de la matrícula, el director tendrá la facultad de suspender, como medida cautelar y mientras dure el procedimiento sancionatorio, a los alumnos y miembros involucrados. El director deberá notificar la decisión de suspender al estudiante, junto a sus fundamentos, por escrito al estudiante afectado y a su madre, padre o apoderado, según corresponda. El Colegio tendrá un plazo máximo de diez días hábiles para resolver, desde la respectiva notificación. Contra la resolución que imponga la medida cautelar de suspensión, se podrá pedir la reconsideración de la medida dentro del plazo de cinco días contado desde la respectiva notificación, ante la misma autoridad, quien resolverá previa consulta al Consejo de Profesores, el que deberá pronunciarse por escrito. La interposición de la referida reconsideración ampliará el plazo de suspensión del alumno hasta culminar su tramitación. La imposición de la medida cautelar de suspensión no podrá ser considerada como sanción cuando resuelto el procedimiento se imponga una sanción más gravosa a la misma, como son la expulsión o la cancelación de la matrícula. Respecto a la decisión de la expulsión o cancelación de matrícula y sus fundamentos, podrán pedir la reconsideración de la medida dentro de cinco días de su notificación, ante la misma autoridad – el Director-, quien resolverá luego de consultar al Consejo de Profesores.. Cabe señalar que la suspensión de la que trata el presente párrafo corresponde a las modificaciones legales introducidas por la ley conocida como Aula Segura.

Notificada la medida de expulsión o cancelación de matrícula el Establecimiento informará a la Superintendencia de Educación en el plazo de 5 días contados desde a aplicación de la medida.

En todo momento al aplicar las medidas de expulsión o cancelación de matrícula se respetarán los principios proporcionalidad y no discriminación arbitraria, regulados en este Reglamento.

Desde el día de la interposición de la apelación, se contará con un plazo de 10 días hábiles para citar al Consejo de Profesores, para que éste sesione y se notifique la resolución de la apelación.

Una vez la medida de expulsión o cancelación de matrícula esté ejecutoriada, el Establecimiento informará a la Superintendencia de Educación en el plazo de 5 días contados desde la aplicación de la medida

En todo momento al aplicar las medidas de expulsión o cancelación de matrícula se respetarán los principios de proporcionalidad y no discriminación arbitraria, regulados en este Reglamento.

Artículo 40: Se considerarán los siguientes **criterios orientadores al momento de determinar la sanción a aplicar:**

- a) La edad, la etapa de desarrollo y madurez de las partes involucradas.
- b) La naturaleza, intensidad y extensión del daño causado.
- c) La naturaleza, intensidad y extensión de la agresión por factores como:
 - La pluralidad y grado de responsabilidad de los agresores o causantes;
 - El carácter vejatorio o humillante del maltrato o en su consecuencia;
 - Actuar en anonimato, con una identidad falsa u ocultando el rostro;
 - Haber obrado a solicitud de un tercero o bajo recompensa;
 - Agredir a un profesor o funcionario del centro educativo;
- d) El abuso de una posición superior, ya sea física, moral, de autoridad u otra;
- e) La discapacidad o indefensión del afectado.
- f) Vulneración del Derecho a la Honra en casos de maltrato y/o cyberbullying.
- g) Estudiantes que cuenten con un diagnóstico en conformidad a la ley de un trastorno del espectro autista

Artículo 41: Serán considerados atenuantes de la falta:

- a) Reconocer inmediatamente la falta, estar arrepentido y aceptar las consecuencias de ésta.
- b) Inmadurez física, social y/o emocional del estudiante responsable de la falta, debidamente conocida y acreditada por especialistas.
- c) La inexistencia de faltas anteriores a la buena convivencia.
- d) Actuar en respuesta a una provocación y/o amenaza por parte de otros.
- e) Haber realizado, por iniciativa propia, acciones reparatorias a favor del estudiante afectado del centro educativo.

Artículo 42: Serán considerados agravantes de la falta:

Actuar con intencionalidad o premeditación.

- a) Inducir a otros a participar o cometer una falta.
- b) Abusar de una condición superior, física o cognitiva por sobre el afectado.
- c) Ocultar, tergiversar u omitir información durante alguna instancia de investigación de la falta.
- d) Inculpar a otro u otros por la falta propia cometida.
- e) Cometer la falta ocultando la identidad.
- f) No manifestar arrepentimiento.
- g) Comportamiento negativo anterior del responsable;
- h) Cometer la falta pese a la existencia de una mediación o acuerdos de mejoras de conductas previas.
- i) Impactar negativamente en la Comunidad Escolar.

Artículo 43: Se considerarán las siguientes medidas pedagógicas, reparatorias, de apoyo pedagógico o psicosocial, asociadas con la falta cometida. Lo anterior, sin perjuicio de lo dispuesto en el artículo 46:

Las medidas de apoyo pedagógico o psicosocial pueden ser realizadas por los profesionales que el encargado designe. En algunas ocasiones estas estrategias necesitan ser realizadas por equipos multidisciplinarios. En otras oportunidades deben ser solicitadas a instituciones externas al establecimiento como redes de apoyo, consultorios de salud, OPD u otros.

De esta manera, la finalidad de estas medidas son la búsqueda de soluciones a las

problemáticas que impiden que un estudiante se desarrolle de forma integral. Con su aplicación se espera que el estudiante:

- a. Desarrolle el sentido de responsabilidad respecto de sus deberes.
- b. Aprenda a resolver conflictos de manera dialogante y pacífica.
- c. Reconozca las consecuencias de su actuación.
- d. Repare la situación generada.

Las medidas de apoyo pedagógico o psicosocial no son consideradas sanciones, por lo tanto, pueden ser aplicadas en su propio mérito o en forma complementaria a las sanciones.

Dentro de las medidas de apoyo pedagógico y/o psicosocial se encuentran:

- a) Diálogo personal y/o grupal pedagógico y correctivo: Consiste en un diálogo que busca hacer reflexionar al estudiante respecto de actitudes y/o acciones realizadas y que atenten contra la buena convivencia escolar. Procede cuando el estudiante manifiesta actitudes o conductas que perturban el ambiente de aprendizaje, las relaciones humanas o no respeta las normas establecidas.
- b) Citación de apoderados para su conocimiento y solicitud de trabajo en conjunto: Cuando la falta en que ha incurrido el estudiante requiere de un trabajo de apoyo en conjunto entre el establecimiento y su familia, se citará al apoderado con el objetivo de informar de las faltas cometidas por el estudiante, conocer los antecedentes que pueda aportar la familia y tomar acuerdos respecto de las medidas a favor del estudiante que deberán aplicarse tanto en su hogar como en el establecimiento.
- c) Medidas de reparación del daño causado: Cuando producto de la falta cometida por un estudiante, este haya causado daño a otro miembro de la comunidad educativa, se le guiará para que luego del proceso de reflexión necesario realice acciones que busquen reparar el daño causado. De esta forma las medidas reparatorias consideran gestos y acciones que el estudiante responsable puede tener con la persona agredida y que acompañan el reconocimiento de haber infringido un daño. Estas acciones deben restituir el daño causado y surgir del diálogo, del acuerdo y de la toma de conciencia del daño ocasionado, no de una imposición externa, ya que perdería el carácter formativo. Las medidas de reparación pueden ir desde las disculpas privadas, públicas, la restitución de un bien, la devolución de un bien y otras, siempre manteniendo el principio de proporcionalidad con el daño causado. En la resolución, se deberá especificar las medidas de reparación adoptadas a favor del afectado, si hay mérito para ello, así como la forma en que se supervisará su efectivo cumplimiento.
- d) Servicios en beneficio de la comunidad: Cuando producto de la falta cometida por un estudiante, éste haya causado daño a la comunidad educativa, se le guiará para que luego del proceso de reflexión necesario realice acciones que busquen reparar el daño causado a través de su esfuerzo personal. Estas acciones deberán restituir el daño causado y surgir del diálogo, del acuerdo y de la toma de conciencia del daño ocasionado, no de una imposición externa, porque perderían el carácter formativo. Implican la prestación de un servicio a favor de la comunidad que ha sido dañada, manteniendo la proporcionalidad con el daño causado. Estos servicios pueden consistir en ordenar o limpiar algún espacio del establecimiento como patios, pasillos, gimnasio, comedor de estudiantes, sala; mantener el jardín, ayudar en el recreo a cuidar a los estudiantes de menor edad, ordenar materiales en la biblioteca, laboratorios, ser ayudante de un profesor en la realización de una o más clases, según sus aptitudes, clasificar textos en biblioteca según su contenido, apoyar a estudiantes menores en sus tareas, entre otros.
- e) Toma de conciencia de los efectos causados por su conducta. Mediante la presentación de un ensayo a los integrantes de la comunidad educativa sobre el tema en cuestión.
- f) Talleres con estudiantes: Corresponde a acciones realizadas por el Equipo psicosocial o multidisciplinario del establecimiento, donde en forma grupal se traten temas que busquen enseñar a los estudiantes herramientas para enfrentar en forma adecuada situaciones que estén viviendo a nivel de curso y que puedan afectar la buena convivencia escolar. A modo ejemplar se pueden señalar en este sentido talleres para el abordaje pacífico de la resolución de conflictos, control de impulsos, tolerancia a la frustración, respeto a la diversidad, entre otros.
- g) Talleres con padres, madres y/o apoderados(as): Corresponde a acciones realizadas por el Equipo psicosocial o multidisciplinario del establecimiento, donde en forma grupal se traten temas que busquen enseñar a los padres, madres y/o apoderados(as) herramientas para apoyar y enseñar la buena convivencia escolar desde el hogar. A modo ejemplar se pueden señalar en este sentido talleres parentales para desarrollar en los estudiantes el respeto, responsabilidad, resolución pacífica de conflictos, autonomía, entre otros.

- h) Derivación al equipo psicosocial o multidisciplinario: Una vez aplicadas las medidas pedagógicas de diálogo, ya sea personal o grupal y citación a apoderados y existiendo aún una necesidad por parte del estudiante de apoyo, entonces los profesores acompañantes y/o de asignatura podrán derivar al estudiante para que sea apoyado por el Equipo psicosocial, quienes abordarán la situación del estudiante a partir de un diagnóstico y posterior plan de acción que contenga las gestiones que se estimen necesarias para apoyarle en su aprendizaje social. De esta forma se espera que el estudiante adquiera herramientas que le permitan relacionarse con su entorno en base al respeto y aportando a la sana convivencia escolar.
- i) Derivación a redes de apoyo externas: Cuando corresponda, el equipo de convivencia escolar previa información a la Dirección, podrá derivar los antecedentes del estudiante a redes externas de apoyo, tales como oficinas comunales de protección de derechos (OPD), CESFAM, Tribunales de Familia, entre otros similares. Todas las derivaciones a redes externas serán monitoreadas desde el Equipo psicosocial a objeto de apoyar desde el entorno escolar las acciones que se estén aplicando a favor del estudiante.
- j) Solicitud a los padres, madres y/o apoderados(as) de atención de especialistas: Sin perjuicio de las propias acciones que el establecimiento esté en condiciones de realizar a favor del estudiante en forma interna y de aquellas que pueda solicitar a redes externas, estudiante y su apoderado. Esta medida requerirá el consentimiento de apoderado/a.

Las presentes podrán ser aplicadas para las faltas leves, menos graves, graves y muy graves.

Artículo 44: En el caso de que proceda, se establecen como proceso de acompañamiento

El Centro Educativo, en la generalidad de los casos y en la medida de su capacidad, implementará un proceso de acompañamiento al estudiante a través de medidas **como la conversación personal, el recordatorio del compromiso adquirido, la solicitud de reparar faltas o pedir disculpas, la entrevista con el apoderado, ejecución de acciones acordadas**, pretendiéndose con ello un cambio positivo.

Lo inicia y lidera el/la Profesor/a Jefe cuando considere que una conducta es reiterada e interfiere en la convivencia escolar o transgrede este Reglamento. Se recopilan y analizan los antecedentes y se implementan las acciones respectivas según el caso. También otros miembros de la institución como: Coordinadores, Encargado de Convivencia, Equipo de convivencia escolar, etc., pueden participar activamente en propiciar instancias de diálogo, reparación, compromisos, etc., en pos de la solución armónica y pacífica del conflicto.

Artículo 45: Procedimiento de Investigación

Es una herramienta destinada a establecer los hechos que podrían constituir una infracción **grave o muy grave**.

El Procedimiento consta de los siguientes pasos:

- 1) El Encargado de Convivencia, o la persona a quien designe, efectuará la investigación y deberá tomar acta. La Investigación se deberá desarrollar en un plazo no superior a los 6 días hábiles, escuchando principalmente a los estudiantes involucrados, tanto al afectado o víctima como al denunciado y otorgándoles la posibilidad de entregar su versión de los hechos, los descargos que estime pertinentes y de presentar las pruebas y antecedentes que estimen pertinentes. **El o la funcionaria que redacten el acta tendrán la calidad de ministro de fe, solo en aquello que se manifestó en la entrevista.**
En la primera entrevista, el Encargado de Convivencia, o la persona a quien designe, informará al estudiante involucrado y a su padre, madre y/o apoderado la infracción que se le acusa, el procedimiento que se aplicará y a las eventuales medidas que se expone.
- 2) Se resguardará que durante el periodo en que se desarrolle la investigación no exista divulgación de información que pueda afectar los derechos de las personas investigadas.
- 3) Se investiga la forma y alcances en que ocurrieron los hechos.
- 4) En el evento que se efectúen entrevistas individuales:
 - i. Se tomará acta.
 - ii. El acta será leída, impresa y firmada, durante la entrevista, no pudiendo añadirse información adicional alguna una vez dada por finalizada la misma.
- 5) Se elaborará un informe (acta resolución), que deberá ser emitido en un plazo no superior a los 3 días hábiles posteriores al término de la investigación y que deberá contener los siguientes elementos: lista de

entrevistados, fecha, descripción de hechos, descargos y pruebas aportados por las partes involucradas, conclusiones de quienes realizan la investigación y sugerencias para proceder según reglamento de convivencia, considerando agravantes y atenuantes. Adjuntar todas las evidencias, actas originales, formatos de entrevistas y firmas de confidencialidad de quienes investigaron, así como de quienes fueron entrevistados.

- 6) La medida a aplicar se notificará dentro de 2 días hábiles contados desde la entrega del informe indicado en el número anterior.
- 7) Apelación o reconsideración de la medida en los plazos estipulados en el presente Reglamento

Quiénes realizan la investigación, tienen prohibición total de emitir comentario y/o juicio público de aquello que conocieron durante o después del proceso.

Artículo 46: DE LAS MEDIDAS PEDAGÓGICAS, PSICOSOCIALES Y SANCIONES EDUCATIVAS.

Se detallan las medidas pedagógicas, psicosociales y sanciones educativas que eventualmente se aplicarán. El objetivo de ellas es dar una oportunidad al alumno(a) para que tomando conciencia de ella, tenga la oportunidad de rectificar su conducta. Estas irán por lo general incrementándose, aunque situaciones extremas puedan llevar a aplicar algunas de ellas de manera directa.

Las medidas y sanciones serán:

1. *Derivación con el Encargado de Convivencia Escolar.*
2. *Derivación al Equipo de Convivencia Escolar*
3. *Derivación profesional externa en caso que lo requiera.*
4. *Amonestación verbal.*
5. *Citación del apoderado*
6. *Firma de compromiso del estudiante.*
7. *Cambio de Curso.*
8. ***Derivación a Red Externa.***
9. ***Reducción de jornada:*** Si se acredita que existe un peligro real para la integridad física o psicológica de algún miembro de la comunidad educativa.
10. ***Suspensión, la cual puede ser de distintos tipos:***
 - a) ***Suspensión Interna del estudiante de la jornada de clases, con asistencia al centro educativo en la misma jornada debiendo desarrollar trabajos comunitarios, formativos o pedagógicos, permaneciendo en el centro educativo.***
 - b) ***Suspensión de clases por un día y un máximo de cinco días. La suspensión de clases puede realizarse hasta por cinco días hábiles en caso que la falta lo amerite. Este período se podrá prorrogar por 5 días más, en aquellos casos debidamente calificados.***
 - c) ***Suspensión de participar en actividades extra programáticas, ceremonias, eventos o cualquier otro acontecimiento de la comunidad escolar.***

11. Asistencia a pruebas y exámenes: En forma excepcionalísima y fundada se podrán aplicar la medida de asistencia sólo rendir evaluaciones. Lo anterior solo se acredita que existe un peligro real para la integridad física o psicológica de algún miembro de la comunidad educativa, lo que deberá ser debidamente acreditado.

Se podrá extender hasta por un plazo de 15 días hábiles, momento en el cual, se revisará por la directora para decidir su prórroga por un máximo de 15 días hábiles o su alzamiento.

12. Condicionalidad Simple.

Es una sanción comunicada por el Director o Subdirector, en forma escrita, al apoderado donde se le hace ver los problemas de conducta que ha tenido su pupilo y para los cuales requiere remediales. Se revisa la mantención o levantamiento de la medida al finalizar cada semestre por parte del Consejo de Profesores.

13. Condicionalidad Extrema.

Es una sanción comunicada por el Director, en forma escrita, al apoderado donde se le hace ver los problemas de conducta que ha tenido pupilo, y que arriesga su continuidad en el centro educativo. En la carta se deben definir claramente las razones que ameritan la adopción de esta medida, los momentos en que se evaluarán los avances del estudiante respecto de los compromisos asumidos y una fecha cierta de levantamiento de la medida si la evaluación es positiva. La condicionalidad de matrícula siempre se revisa al final de cada semestre, independiente de la fecha en la cual se haya aplicado por parte del Consejo de Profesores.

14. Cancelación de matrícula para el año escolar siguiente.

Se aplicará en aquellos casos en que habiendo agotado todos los procedimientos exigidos por el Reglamento de Convivencia, el estudiante persista en problemas que afecten la convivencia escolar de acuerdo a lo dispuesto en artículos 38, 39 y 56.

15. Expulsión.

Es una medida extrema, que se aplica si existe peligro real para la integridad física o psicológica de alguno de los miembros de la comunidad educativa, de acuerdo a lo dispuesto en artículos 38, 39 y 56.

Sin perjuicio de lo anterior, los niños y niñas que cursen los niveles de educación parvulario no podrán ser objeto de sanciones por infracciones a la convivencia, sino que se adoptarán medidas pedagógicas o formativas orientadas a desarrollar progresivamente en éstos empatía para la resolución de conflictos y comprensión de normas.

Artículo 47: FALTA(S) LEVE(S):

Son aquellas actitudes, comportamientos y/o transgresiones de común ocurrencia y que no tienen consecuencias mayores, pero no contribuyen al buen ambiente de trabajo escolar.

Son consideradas faltas leves las siguientes acciones y/o actitudes:

1. Usar vestuario y/o elementos que no corresponde al uniforme del Establecimiento. Falta de aseo y/o incumplimiento de la normativa de presentación personal.
2. No usar uniforme del Establecimiento, cuyo uso se encuentra previamente establecido.
3. No poner atención o tener una actitud indiferente en clases.
4. Distraer a otros alumnos(as) en clase.
5. No portar su agenda escolar.
6. Ingerir alimentos de cualquier tipo en clases o actividades del centro educativo (actos cívicos, exposiciones, etc.)
7. Ensuciar pasillos, salas de clases y otras dependencias.
8. Realizar ventas de todo tipo de productos que no estén autorizados por parte de la Dirección.
9. Atrasos tanto al inicio como durante el desarrollo de la jornada escolar.

Artículo 48: Al incurrir el estudiante en una falta leve, el docente de asignatura y/o el(la) profesor(a) jefe y/o Encargado de Convivencia Escolar y/o Subdirectora, actuarán formativamente a través de un diálogo o conversación, para que se produzca una toma de conciencia y así evitar la reiteración de la falta, pudiéndose aplicarlas siguientes medidas:

1. Para las infracciones contenidas en los numero 1 a 3 del artículo 47 se aplicará la amonestación Verbal de carácter formativo.
2. Para las infracciones contenidas en los numero 4 a 6 del artículo 47 se aplicará la suscripción de compromiso escrito con el estudiante.
3. Para las infracciones contenidas en los numero 7 a 9 del artículo 47 se aplicará la Derivación al Encargado de Convivencia Escolar.

Si la conducta persiste se aplicarán las siguientes medidas, en el orden establecido:

1. Para las infracciones contenidas en los numero 1 a 4 del artículo 47 se enviará una comunicación al apoderado a través de la agenda escolar.
2. Para las infracciones contenidas en los numero 5 a 7 del artículo 47 se citará al apoderado para tomar acuerdo con el estudiante a fin de enmendar y/o no repetir la falta, dejando registro de lo acordado en el libro de clases o instrumentos anexos a través de los cuales se gestione la convivencia escolar.
3. Para las infracciones contenidas en los numero 8 y 9 del artículo 47 se derivará a Orientación y/o Psicología.

Artículo 49 : FALTA(S) MENOS GRAVE(S):

Son aquellas actitudes, comportamientos y/o transgresiones que afectan la convivencia escolar, repercutiendo en menor medida en los integrantes de la comunidad.

Son consideradas faltas menos graves las siguientes acciones y/o actitudes:

1. No justificar la ausencia o no presentación a clases, talleres, evaluaciones y trabajos.

2. Interrumpir o perturbar el desarrollo de clases con actos como: bulla, lanzar objetos, molestar a compañeros(as), pasearse o no trabajar.
3. No tomar apuntes, negándose a trabajar en clase.
4. No presentar materiales y útiles necesarios para el cumplimiento de sus deberes escolares.
5. No cumplir con sus deberes escolares: tareas, lecciones, disertaciones o trabajos.
6. No respetar las normas de seguridad de las dependencias del centro educativo e ingresar a ellas sin autorización.
7. Manifestaciones amorosas con contacto físico entre estudiantes dentro y en el frontis del establecimiento.
8. Dormir en clases (Revisar su estado de salud).
9. Manipular elementos tecnológicos en la sala de clases: MP4, celulares, audífonos, cámaras, juegos, videos, etc., a menos que sea con fines educativos.
10. Acceder sin autorización a: Facebook, redes sociales, YouTube, etc., en la sala de computación u otro medio electrónico en horario de clases.
11. Decir groserías o utilizar un lenguaje soez.

Artículo 50: Al incurrir el estudiante en una falta menos grave, el docente de asignatura y/o el(la) profesor(a) jefe y/o Encargado de Convivencia Escolar, actuarán formativamente a través de un diálogo o conversación, para que se produzca una toma de conciencia y así evitar la reiteración de la falta, pudiendo aplicar en las siguientes medidas:

1. Para las infracciones contenidas en los números 1 y 2 del artículo 49 se aplicará la Amonestación Verbal de carácter formativo.
2. Para las infracciones contenidas en los números 3 y 4 del artículo 49 se Registrará observación escrita.
3. Para las infracciones contenidas en los números 5 y 6 del artículo 49 se suscribirá un compromiso escrito con el estudiante.
4. Para las faltas contenidas en el número 9 del artículo 49, el profesor jefe o profesor de asignatura, podrán requisar el o los aparatos, haciendo entrega de estos al estudiante al final de la clase, informando al apoderado a través de la agenda o contacto telefónico si lo considera necesario.
5. Para las infracciones contenidas en los números 7,8 del artículo 49 se citará al apoderado para establecer acuerdos con el estudiante a fin de enmendar y/o no repetir la falta, dejando registro de lo acordado en libro de clases o instrumentos anexos a través de los cuales se gestione la convivencia escolar.
6. Para las infracciones contenidas en los números 10 y 11 del artículo 49 se derivará al Encargado de Convivencia Escolar.

Si la conducta persiste se aplicarán las siguientes medidas, en el orden establecido:

1. Para las infracciones contenidas en los números 1 a 3 del artículo 49 se derivará a Orientación y/o Psicología
2. Para las infracciones contenidas en los números 4 a 6 del artículo 49 se derivará a un profesional externa en caso de que lo requiera.
3. Para las infracciones contenidas en los números 7 a 9 del artículo 49 se derivará a orientación y/o psicología.
4. Para las infracciones contenidas en el número 10 del artículo 49 se aplicará suspensión hasta por 2 días.
5. Para las infracciones contenidas en el número 11 del artículo 49 se aplicará suspensión interna
6. Para las infracciones contenidas en el número 12 del artículo 49 se aplicará la Condicionalidad Simple.

Artículo 51: FALTA GRAVE:

Son aquellas actitudes, comportamientos y/o transgresiones que afectan negativamente la convivencia en una gran intensidad.

Son consideradas faltas graves las siguientes acciones y/o actitudes:

1. No entregar, ocultar o destruir las comunicaciones y/o citaciones emanadas del colegio, a padres o apoderados.
2. No acatar normas y órdenes dadas por el personal del establecimiento: directivos, docentes, auxiliares, etc.
3. Desacato a la autoridad dentro y fuera de la sala de clase.

4. No ingresar a clases estando en el centro educativo o salir de la sala sin autorización.
5. Adoptar una actitud negativa o negarse a cumplir una evaluación estando presente.
6. Falta a la honestidad, obteniendo o dando información, antes, durante o después de la aplicación de un instrumento evaluativo; incluso mediante el uso de cualquier dispositivo electrónico.
7. Falsificar firmas y/o comunicaciones de los apoderados o de los miembros de la comunidad.
8. Prestar tareas y/o trabajo para que sean presentados por otros.
9. Presentar tareas y/o trabajos realizados por otros.
10. Ser irrespetuoso en actos cívicos, culturales, religiosos y/o con emblemas patrios.
11. Dar mal uso o dañar cualquier tipo de material, equipos o recursos que están al servicio del aprendizaje.
12. Salir del centro educativo antes del término de la jornada de clases, sin la autorización correspondiente.
13. Pelear al interior del Establecimiento o fuera de éste.
14. Proferir insultos o groserías, hacer gestos groseros o amenazantes u ofender a cualquier miembro de la comunidad educativa.
15. Fumar cigarrillos al interior del centro educativo, en el frontis del mismo o en cercanías mientras el estudiante este desarrollando actividades relacionadas con el establecimiento.
16. Hacer necesidades físicas de forma intencionada en lugares inapropiados.
17. Fugarse individual o colectivamente dentro del centro educativo (cimarra interna)
18. Inasistencia a clases, sin estar en su casa, cometiendo engaños a su apoderado o a funcionarios del centro educativo
19. Deteriorar materiales de funcionarios, o útiles escolares y pertenencias de otros compañeros
20. Poner en peligro la integridad propia y la de otros miembros de la comunidad, desobedeciendo las instrucciones en actividades académicas, extracurriculares y/o extra-programáticas.
21. Desacato de instrucciones en planes de evacuación
22. Manipular o activar sin la debida indicación, elementos de protección y prevención de siniestro, como, por ejemplo: Extintores, red húmeda, timbre, red eléctrica, etc.
23. Comportarse de manera incorrecta en la vía pública y/o en medios de Transporte, que tengan repercusiones para la comunidad educativa o que involucren a otros miembros de ésta tales como: peleas en grupo, consumo de alcohol o drogas, rayado o destrucción de bienes públicos o privados.
24. Acceder a material inadecuado como por ejemplo pornografía, violencia excesiva, etc, en la sala de computación, tablet, celular o cualquier otro medio electrónico o escrito en el centro educativo.
25. Destruir materiales o pertenencias de sus compañeros(as) y/o funcionarios(as).

Artículo 52: Al incurrir el estudiante en falta grave, el docente de asignatura y/o el(la) profesor(a) jefe y/o el Encargado de Convivencia Escolar y/o Subdirectora, actuarán formativamente a través de un diálogo o conversación, para que se produzca una toma de conciencia y así evitar la reiteración de la falta. El establecimiento educacional podrá aplicarlas siguientes medidas según la gravedad de la falta:

Infracción	Medida a aplicar
Infracciones contenidas en el número 1 del artículo 51	Amonestación Verbal de carácter formativo.
Infracciones contenidas en los números 2 y 3 del artículo 51	Suscripción de compromiso escrito con el estudiante.
Infracciones contenidas en los números 4 y 5 del artículo 51	Registrar observación escrita en la agenda escolar.
Infracciones contenidas en los números 6 al 9 del artículo 51	Realizar entrevista al estudiante y su apoderado con Profesor jefe, y/o Encargado de Convivencia

	Escolar, tomándose acuerdos por escrito en hoja de vida del estudiante
Infracciones contenidas en el número 10 del artículo 51	Amonestación Verbal de carácter formativo.
Infracciones contenidas en el número 11 del artículo 51	Realizar entrevista al estudiante y su apoderado con Profesor jefe, y/o Encargado de Convivencia Escolar, tomándose acuerdos por escrito en hoja de vida del estudiante.
Infracciones contenidas en el número 12 del artículo 51	Suspensión del estudiante por 1 y hasta 4 días.
Infracciones contenidas en los números 13 al 16 del artículo 51	Suspensión del estudiante por 1 y hasta 4 días.
Infracciones contenidas en los números 17 al 19 y 21 del artículo 51	Suspensión de actividades o ceremonias
Infracciones contenidas en el número 20 del artículo 51	Condicionalidad Simple.
Infracciones contenidas en los números 22 y 23 del artículo 51	Suspensión interna.
Infracciones contenidas en el número 24 del artículo 51	Cambio de curso
Infracciones contenidas en el número 25 del artículo 51	Derivación profesional externa en caso de que lo requiera

Si la conducta persiste se aplicarán las siguientes medidas:

Infracción	Medida a aplicar
Infracciones contenidas en los números 1 al 3 del artículo 51	Suspensión del estudiante por 1 y hasta 4 días.
Infracciones contenidas en los números 4 y 5 del artículo 51	Suspensión de actividades o ceremonias
Infracciones contenidas en los números 6 al 8 del artículo 51	Suspensión interna
Infracciones contenidas en los números 9 y 10 del artículo 51	Suspensión de actividades o ceremonias
Infracciones contenidas en el número 11 del artículo 51	Condicionalidad Simple.
Infracciones contenidas en el número 12 del artículo 51	Suspensión interna.
Infracciones contenidas en los números 13 al 25 del artículo 51	Condicionalidad extrema

Artículo 53: FALTA MUY GRAVE Actitudes, comportamientos y/o transgresiones que dañan gravemente la convivencia escolar.

- 1.- Amenazar y/o agredir gravemente, a cualquier miembro de la comunidad educativa ya sea de manera verbal, física o psicológica de forma presencial o a través de redes sociales.
- 2.- Cyberbullying, Bullying, acoso o maltrato escolar a otros estudiantes que afecte gravemente la convivencia escolar o que vulnere el derecho a la honra.
- 3.- Grabar, exhibir, transmitir o difundir por medios cibernéticos cualquier conducta de maltrato escolar y/o reñido con la moral o imágenes con la intención de producir menoscabo a cualquier integrante de la comunidad educativa.
- 4.- Ejecutar acciones temerarias que provoquen destrozos, daños, peligro de la integridad física propia y/o de los otros miembros de la comunidad educativa.
- 5.- Falsificar correos electrónicos de apoderados, profesores o algún miembro de la comunidad educativa.

- 6.- Hackear las cuentas de trabajadores del establecimiento.
- 7.- Crear o seguir cuentas de redes sociales que denigren o falten a la honra de cualquier miembro de la comunidad educativa.
- 8.- Participar de actos vandálicos dentro o fuera del Establecimiento.
- 9.- Portar cualquier tipo de armas, ya sean de fuego o no, objetos punzantes, cortantes o contundentes, ya sean genuinos o con apariencia de ser real, aun cuando se haya o no hecho uso de ellos.
- 10.- Provocar, participar y/o encubrir riñas entre estudiantes tanto en el interior como en el exterior del centro educativo.
- 11.- Destrozar el mobiliario o la infraestructura del centro educativo educacional.
- 12.- Realizar conductas de exhibicionismo al interior del Establecimiento.
- 13.- Alterar el contenido o dañar libros de clases, sistema computacional o cualquier otra documentación del Establecimiento.
- 14.- Ingresar, portar, consumir o vender bebidas alcohólicas, drogas, estupefacientes, psicotrópicos, psicofármacos o cualquier otro ilícito. Encontrarse bajo sus efectos, ya sea al interior del centro educativo o en actividades organizadas, coordinadas, patrocinadas o supervisadas por este.
- 15.- Hurtar o ser cómplices de sustracción de objetos, especies y/o dinero del centro educativo o de alguno(s) de sus integrantes.
- 16.- Hechos de contenido sexual y que sean reñidos con la moral
- 17.- Realizar acosos de connotación sexual por cualquier medio
- 18.- Ataques o abusos de connotación sexual
- 19.- Sustraer, adulterar y/o compartir claves de acceso de sistemas de gestión o seguridad del centro educativo.
- 20.- Todo acto de violencia de género que resulte, o pueda tener como resultado un daño físico, sexual o psicológico para la mujer, inclusive las amenazas de tales actos, la coacción o la privación arbitraria de libertad, tanto si se producen en la vida pública como en la privada.

Artículo 54: Al incurrir el estudiante en una falta muy grave, el Encargado de Convivencia Escolar, o el Director según corresponda analizará la situación y decidirá las acciones a seguir, las que pueden ser:

1. Infracciones contenidas en el número 1, 9, 14, 18 y 20 del artículo precedente se puede aplicar la medida de **Asistencia a rendir pruebas y evaluaciones.**
2. Infracciones contenidas en el número 1, 9, 14, 18 y 20 del artículo precedente se puede aplicar la medida de Condicionalidad simple/extrema
3. Infracciones contenidas en el número 1, 9, 14, 18 y 20 del artículo precedente se puede aplicar la medida de Cancelación de Matrícula o Expulsión según el contexto del caso particular en consideración a las causales de atenuantes o agravantes contenidas en este Reglamento.
4. Para las infracciones señaladas en los números 2, 3, 16 y 17 del artículo precedente se aplicará la Suspensión del estudiante hasta por 5 días (Renovables por 5 días más) o condicionalidad simple o condicionalidad extrema.
5. Para las infracciones señaladas en el número 4 del artículo precedente se aplicará la Suspensión de 1 a 4 días.
6. Para las infracciones señaladas en los números 5, 6, 16 y 17 del artículo precedente se aplicará la Condicionalidad extrema o simple según cómo afecta a la comunidad.
7. Para las infracciones señalada en los números 7, 8 y 15 del artículo precedente se aplicará Trabajo comunitario, medidas reparatorias, condicionalidad simple o condicionalidad extrema según el contexto del caso particular en consideración a las causales de atenuantes o agravantes contenidas en este Reglamento.
8. Para las infracciones señalada en los números 10 y 11 del artículo precedente se aplicará Suspensión hasta por 5 días, medidas reparatorias, condicionalidad simple o condicionalidad extrema según el contexto del caso particular en consideración a las causales de atenuantes o agravantes contenidas en este Reglamento.
9. Para las infracciones señaladas en el número 12 del artículo precedente se aplicará Derivación a convivencia escolar, revisar antecedentes para la aplicación de condicionalidad simple.
10. Para las infracciones señaladas en los números 13 y 19 del artículo precedente se aplicará la Condicionalidad extrema.

Artículo 55: En aquellos casos en que exista reiteración en las conductas; o que una conducta afecte gravemente la convivencia escolar; o que exista peligro para la integridad física o psicológica de alguno de los miembros de la comunidad educativa, se aplicará la sanción de expulsión o no renovación de matrícula. En virtud de ello, se podrá atenuar la aplicación del procedimiento establecido en el artículo 38 en lo referido a haber señalado a los apoderados los problemas de conducta; haber advertido de la posible aplicación de sanciones y haber implementado a favor del/la estudiante las medidas de apoyo pedagógico o psicosocial.

Artículo 56: A aquellos estudiantes que hayan sido sancionados con la medida de condicionalidad simple o extrema y que por dicho motivo, hayan tenido que suscribir acuerdos de trabajo entre el estudiante/apoderado y el Colegio, se reconocerá la superación de las conductas, motivo por el cual, se revisará al término de cada semestre la situación y se podrá rebajar la medida de condicionalidad extrema a la simple o quedará sin condicionalidad.

Lo anterior, quedará debidamente registrado en la hoja de vida, que deberá ser firmada por el estudiante y el apoderado, adicionalmente se suscribirá un acta denominada de superación de conducta.

Lo anterior, quedará debidamente registrado en un documento de compromiso de condicionalidad, que deberá ser firmado por el/la estudiante y el apoderado.

PÁRRAFO 03

OBLIGACIÓN DE DENUNCIA DE DELITOS:

Artículo 57: Ante la ocurrencia de hechos que, por acción u omisión, sean constitutivos de delito y afecten a uno o a más miembros de la comunidad educativa (directivos, docentes, asistentes de la educación, padres y/o apoderados o estudiantes), se deberá denunciar ante Carabineros de Chile, Policía de Investigaciones, las Fiscalías del Ministerio Público o los tribunales competentes, dentro del plazo de 24 horas desde que se tome conocimiento del hecho, sin perjuicio de lo dispuesto en los artículos 175 letra e) y 176 del Código Procesal Penal.

Esta acción la debe llevar a cabo la persona que observa el delito, apoyado por el Encargado(a) de Convivencia Escolar o la Directora del establecimiento, quienes de manera conjunta deberán acudir en el plazo señalado, ante la autoridad correspondiente, de acuerdo a los procedimientos establecidos por dichas instituciones. La denuncia se podrá hacer de manera presencial o digital.

PÁRRAFO 04

MEDIO DE COMUNICACIÓN Y NOTIFICACIÓN Artículo 58: El medio oficial de comunicación del establecimiento educacional y el apoderado será la agenda de comunicaciones. Sin perjuicio de ello, las notificaciones se harán por escrito, y podrán ser dirigidas al correo electrónico que indique el padre, madre o apoderado al momento de la matrícula del niño o niña.

PÁRRAFO 05

DEL CONSEJO DE PROFESORES

Artículo 59: Del Consejo de Profesores.

1. Todos los profesores del Colegio tienen la obligación de asistir con puntualidad a todos los consejos de profesores y reuniones técnicas que cite la Dirección o la Unidad Técnica Pedagógica.
2. El Consejo de Profesores se reunirá periódicamente, además de las reuniones extraordinarias que cite la Dirección.
3. Las reuniones técnicas de profesores se realizarán quincenalmente, en día y horario que fije la Dirección del Establecimiento.
4. El Consejo de Profesores será presidido por el Director del establecimiento y en su ausencia por quien le secunde en el cargo, quien deberá guiar la sesión mediante una tabla de puntos a tratar.
5. Las reuniones técnicas serán dirigidas por Coordinación Académica, quien se basará en tabla de puntos o pauta de trabajo.
6. Tanto para el Consejo de Profesores como para la Reunión Técnica se elegirá de los mismos integrantes del consejo un(a) Secretario(a) para que levante acta de cada reunión y darle lectura en la reunión siguiente para su aprobación y análisis.

DE LA ORGANIZACIÓN Y FUNCIONAMIENTO:

1. El Consejo de Profesores será consultivo.
2. Cada integrante del Consejo de Profesores tiene derecho a voz y a voto dentro del Consejo y a exigir que su opinión quede explícitamente registrada en el acta cuando así lo considere, cautelando el correcto uso del lenguaje y el respeto hacia los demás.
3. El Consejo de Profesores podrá pronunciarse sobre situaciones de tipo técnico-pedagógicas, las que en todo caso deben sujetarse a la legalidad vigente y a los reglamentos del Establecimiento. También podrá ser consultado respecto de materias disciplinarias de los alumnos y de tipo administrativas, según lo que indique la reglamentación interna y legal del país.
4. Toda situación en que se emita un pronunciamiento del Consejo de Profesores deberá ser aprobada por el 50% más 1 de los profesores presentes en el Consejo.
6. . La asistencia, tanto al Consejo de Profesores como a las demás reuniones, debe quedar registrada con nombre y firma de cada integrante.
7. Las ausencias a reuniones deben ser justificadas debidamente ante la Dirección del Establecimiento, quien evaluará su pertinencia.
8. Las ausencias o atrasos injustificados ameritarán las sanciones establecidas en la legislación vigente del país.

PÁRRAFO 06

HIGIENE, SEGURIDAD Y CUIDADO DEL MEDIOAMBIENTE.

Artículo 60. De la higiene del establecimiento educacional.

El establecimiento cuenta con personal asistente de la educación con dedicación exclusiva para la mantención del inmueble en buenas condiciones de orden y limpieza. Así también implementa anualmente medidas destinadas a evitar la entrada y/o eliminar la presencia de vectores y plagas.

Artículo 61. De la seguridad y emergencia.

El acatamiento de las normas de seguridad deberá constituir una práctica permanente en el establecimiento educacional. En cada asignatura de aprendizaje se deberán enseñar y practicar las normas que rigen el uso de los diferentes implementos de práctica, el manejo adecuado y seguro de productos químicos, maquinarias y otros procedimientos. Con este objeto y con la asesoría de los organismos pertinentes, deberán instalarse en lugares visibles normas específicas de seguridad y emergencia. El establecimiento contará con un Plan Integral de Seguridad Escolar, con los protocolos de actuación correspondientes, siguiendo las orientaciones de los organismos pertinentes, de acuerdo a la realidad del establecimiento.

Artículo 62: Del cuidado del medio ambiente.

El uso racional de los recursos y el cuidado del medio ambiente deberá constituir una práctica permanente en el establecimiento educacional. En cada asignatura de aprendizaje se deberán utilizar recursos pedagógicos que promuevan prácticas sustentables como también iniciativas que fomenten el trabajo colaborativo con organizaciones públicas y privadas para difundir y ejecutar actividades cuyo objetivo sea el cuidado del medio ambiente.

PÁRRAFO 07

DE LAS REGULACIONES TÉCNICO- PEDAGÓGICAS

Artículo 63. En la línea de la regulación formal y oficial de los procesos de aprendizaje-enseñanza, es relevante indicar que todos los procesos educativos que se desarrollan en el establecimiento, se realizan bajo la mirada de lo que está contenido y declarado en el PEI y PME del establecimiento, ambos documentos que constituyen la base de todo el trabajo académico e integral con nuestros estudiantes.

De este modo, las funciones técnico-pedagógicas son aquellas de carácter profesional de nivel superior que, sobre la base de una formación y experiencia docente específica para cada función, se ocupan respectivamente de los siguientes campos de apoyo o complemento de la docencia:

- a. Supervisión Pedagógica. Práctica declarada e instalada en el establecimiento de manera oficial y formal, compartida y consensuada en espacios formales de reunión, como son Grupos Profesionales de Trabajo, Consejos Técnicos, Reuniones de Departamento y Reuniones de Coordinación. Todos los espacios señalados constituyen canales formales de información, toma de acuerdo y evaluación de procesos que se desarrollan en el establecimiento. De este modo, la Supervisión Pedagógica resulta ser un espacio profesional para compartir y revisar las prácticas pedagógicas, principalmente de aula, con instrumentos conocidos, consensuados y procesos de retroalimentación cuyo foco y objetivo está en buscar la mejora continua de la acción docente y su impacto positivo en los aprendizajes de los estudiantes.
- b. Planificación Curricular. Es la instancia donde se aborda la propuesta Ministerial a objeto de adecuar el trabajo conforme nuestro PEI, PME, sellos institucionales, entre otros. La Planificación Curricular es la metodología utilizada, propuesta por Dirección en conjunto con UTP, la que se traduce en las propuestas curriculares de planificación de cada docente. Fundamental rol cumple cada Jefe de Departamento, quien levanta necesidades, las comunica y las guías de modo de dar cumplimiento a los requerimientos Ministeriales, pero sin dejar de lado nuestro propio contexto. Cabe señalar, que este proceso es ordenado, calendarizado y de conocimiento público para nuestra comunidad educativa.
- c. Investigación Pedagógica. La investigación pedagógica recae en las Coordinaciones Académicas, además de los jefes de cada Departamento Pedagógico. El objetivo en esta área es mantener al colegio actualizado en las principales experiencias de aprendizaje exitoso a nivel nacional e internacional, evaluando si su puesta en práctica en nuestro colegio es adecuada y generar valor al aprendizaje a los estudiantes.
- d. Perfeccionamiento Docente. Es el espacio formal de trabajo de los docentes. Consiste en la búsqueda de espacios de mejoramiento pasa por la detección de las necesidades profesionales, instalándose como prioridad y ejecutando a partir de ella, calendarios de cursos, talleres, charlas o perfeccionamientos tendientes a entregar a los profesionales docentes más y mejores herramientas para el desarrollo de su trabajo con los estudiantes.
- e. Orientación Educacional y Vocacional. Nuestro establecimiento educacional se propone como objetivo desarrollar y fortalecer en los estudiantes el eje gestión escolar, relacionado con técnicas y hábitos de estudios y el eje desarrollo personal, autoconocimiento, autoestima, afectividad y sexualidad y discernimiento vocacional, junto con fortalecer la toma de decisiones en el área académica. La Orientación Educacional y Vocacional, en el caso de los estudiantes que cursan los últimos años de la vida escolar recae en la orientación vocacional. Para ello, se desarrolla un proceso de asesoramiento a través de charlas, aplicación de test, ensayos PDT, ferias vocacionales, información de becas y créditos en la educación superior, asistencia a entidades de educación superior.
- f. Evaluación del aprendizaje: La evaluación del aprendizaje está, en primer lugar, en manos de las/os profesoras/es de asignatura, así como también a cargo de los Jefes de Departamento y Jefe UTP con

apoyo de la asesora en análisis de datos.

PÁRRAFO FINAL

ARTÍCULO FINAL.

Artículo 64: Cualquier situación no contemplada en este reglamento, y sus protocolos anexos, será resuelta por el Consejo Directivo, con previa consulta al Consejo Escolar.

NORMATIVA APLICABLE A LOS (AS) ESTUDIANTES DE EDUCACIÓN PARVULARIA

Cabe señalar que lo dispuesto en el presente reglamento interno y sus protocolos anexos es plenamente aplicable a los (as) estudiantes de educación parvularia, teniendo en consideración, las excepciones previamente establecidas.

No obstante, dada la edad de los estudiantes de dicho nivel, se hace necesario regular las siguientes materias.

Medidas orientadas a garantizar la higiene en el nivel de Educación Parvularia

En el contexto de garantizar la higiene, dentro del área de párvulos de nuestro colegio en los niveles de Pre kínder - Kínder y con el fin de disminuir el impacto negativo de factores ambientales, previniendo propagación de gérmenes al interior de la sala de clases y espacios comunes del parvulario, se tomarán las siguientes medidas:

Es deber de la educadora y asistente de párvulos:

- 1) Mantener una adecuada y permanente periodicidad en el de lavado de manos, teniendo como referencia "Indicaciones para la higiene de las manos" de la OMS. Deben determinar los tiempos apropiados y rutina diaria en el aula.
- 2) Tener precaución de la limpieza de las mesas, la cual se debe realizar con agua y alcohol.
- 3) Velar por la organización del espacio físico, antes y después de cada actividad verificando el orden, la higiene y seguridad.
- 4) Aplicar estrategias metodológicas para potenciar la formación de hábitos higiénicos, según el nivel de autonomía de los niños y niñas, con énfasis en el lavado de mano cada vez que se hace uso de baños, así también antes y después de ingerir alimentos.
- 5) Fomentar el uso progresivo de elementos de aseo personal (cepillo y pasta dental, peineta, jabón, etc.), de acuerdo con el grado de autonomía de los niños y niñas.
- 6) Selección eficiente de insumos necesarios para el aseo personal de los niños y las niñas, de acuerdo con la actividad higiénica y a las necesidades especiales de cada uno.
- 7) Ventilar sala de clases, abriendo puertas y ventanas 10 minutos antes del inicio de clases y a la salida de recreo de los alumnos. En época de verano enfatizar en las primeras horas del día, en época de invierno durante el mediodía.

El (la) coordinador(a) será el responsable de la supervisión de las acciones orientadas a garantizar medidas de higiene descrita en los puntos anteriores.

Dentro del establecimiento se realiza proceso de sanitización, desratización y fumigación dos veces por año, en épocas de vacaciones de verano y de invierno a cargo del área de administración del colegio.

Los mecanismos a través de los cuales, se realizará la revisión, modificación y/o actualización de las medidas, será en conjunto al proceso general de actualización del presente reglamento interno una vez al año.

Medidas orientadas a resguardar la salud en el parvulario

Con el objeto de resguardar la salud e integridad de los párvulos, se aplicarán las siguientes medidas:

El establecimiento cuenta con un coordinador quien coordina distintas instancias de atención y monitoreo de actividades preventivas. Por tanto nuestro colegio debe mantener una colaboración activa a los requerimientos que emanen de los servicios de salud correspondientes. Principalmente en adhesión a campañas de vacunación masiva, informativos de prevención de enfermedades estacionales, recomendaciones de autocuidado y diagnósticos tempranos.

Para tener una vida sana, es necesario desarrollar hábitos y medidas de higiene general y personal, por lo que dentro del curriculum se realizarán campañas de alimentación saludable con alumnos y padres, madres y/o apoderados, con el fin de instaurar hábitos alimenticios y promoción de actividades físicas.

Por otra parte es fundamental la participación de la familia en actividades de promoción de actividades preventivas, manteniendo responsabilidad en la adhesión de los niños y niñas comprometiéndose con la salud de sus hijos. Ejemplo: Asistir con los y las alumnas al módulo dental, con énfasis en el período de erupción y recambio dentario. En etapa parvularia la modalidad de atención es a través de citación con el apoderado al centro de atención.

En el caso de acciones frente al indicio u ocurrencia de enfermedades de alto contagio, se tomarán las medidas mencionadas en el punto anterior. (Precaución en limpieza de mobiliario, material, ventilación de espacios comunes etc)

Ante enfermedades infectas contagiosas se tomarán las siguientes medidas:

- 1) Se recomendará la no asistencia a clases de niños o niñas con síntomas de enfermedades tales como estados febriles, diarrea, vómitos, infecciones cutáneas transmisibles o cualquier enfermedad infecto contagiosa o que requiere atención exclusiva.
- 2) En caso que el niño o niña presente síntomas de enfermedad durante el día se realizará una derivación a enfermería y según la pertinencia avisar al apoderado, por medio de vías telefónicas, para que sea retirado a la brevedad posible, pudiendo ingresar al día siguiente con certificado que indique diagnóstico y autorización de reintegrarse a clases (según sea el caso).
- 3) En la atención de enfermería del colegio:
 - Se mantendrá registro de los alumnos que asisten a la enfermería.
 - Se informará a los apoderados cuando algún alumno reciba atención vía papeleta en la agenda y/o teléfono.
- 4) Los niños y niñas que se ausenten por enfermedad, deberán presentar a su ingreso certificado médico de alta, indicando las enfermedades, medicamentos, sus dosis y horarios. Toda dieta o medicamento que deba tomar el alumno debe ser informado a la coordinación, siendo necesario que el apoderado presente receta médica o documento a fin que señale dosis y horarios.
- 5) No podrán darse medicamentos a los alumnos a no ser que exista una autorización previa por parte de los apoderados. Se requiere la presentación de receta médica o documento a fin emitida por profesionales de la salud, el cual debe contener datos de niño o niña, nombre del medicamento, dosis, frecuencia y duración del tratamiento.

El procedimiento para el traslado de los niños y niñas a un centro de salud, en caso de ser necesarias, para atención oportuna así también en caso de accidentes. Se realizarán acciones contenidas en el protocolo de accidentes explícito en este mismo documento.

Medidas orientadas al cambio de ropa en el parvulario

El cambio de ropa de los niños y niñas se realizará en presencia de 2 funcionarios del Colegio.

Medidas orientadas a las salidas pedagógicas de los niños y niñas del nivel parvulario.

Serán aplicables los procedimientos establecidos en el protocolo específico, adaptadas a la realidad del nivel.

ANEXOS

1. PROTOCOLO ACOSO O MALTRATO ESCOLAR ENTRE ESTUDIANTES Y ENTRE PERSONA QUE DETENTE UNA POSICIÓN DE PODER Y UN ESTUDIANTE Y DEMÁS MIEMBROS DE LA COMUNIDAD EDUCATIVA.

En el establecimiento se establece el siguiente protocolo ante la concurrencia de un posible acoso y maltrato escolar o bullying, ya sea entre estudiantes y/o entre personas que detenten una posición de poder y un (a) estudiante (s) o un caso de agresión de un estudiante a un funcionario.

El presente protocolo se podrá aplicar por denuncia efectuada por cualquier miembro de la comunidad educativa o de oficio por el establecimiento educacional. **En todo momento se deberá resguardar la confidencialidad en las actuaciones y respetar el derecho a intimidad e identidad de los miembros de la comunidad educativa involucrados.**

Ocurrido o conocido al interior o fuera del establecimiento educacional una situación de violencia escolar, ya sea en términos físicos, psicológicos, cibernéticos, acoso, bullying, matonaje, hostigamiento u otros, entre cualquiera de los miembros de la comunidad educativa, se deberá proceder de la siguiente manera:

La Comunicación de la situación de acoso o maltrato:

La denuncia de cualquier hecho de maltrato o acoso escolar deberá ser presentada en forma escrita al Coordinador o Encargado de Convivencia Escolar o Sub directora del Centro Educativo. En el evento que algún miembro de la comunidad escolar desee efectuar la denuncia de manera confidencial deberá hacerla llegar por escrito al encargado de convivencia escolar.

Una vez efectuada la denuncia el Encargado de Convivencia o a quien éste designe, citará dentro de 48 horas contadas desde la recepción de la denuncia entrevista a quienes estime pertinente de acuerdo a los hechos. Este procedimiento será facultativo y tiene por objetivo:

- a) **Conocer en detalle los antecedentes sobre el hecho. Por ello se deberá proceder a la recopilación de antecedentes y proceder a la investigación inmediata de lo sucedido, lo que involucra entrevistar a los involucrados, testigos y quien pueda aportar información fidedigna del hecho.**
- b) Registrar la información entregada.
- c) Informar sobre el procedimiento y plazos que se aplicarán.
- d) Levantar un acta con la información relevante y acuerdos si los hubiere, que será firmada por los comparecientes.
- e) **En caso de que lo amerite o requiera, el o la alumna será derivado/a a la Unidad de Convivencia Escolar, quien atenderá el caso e implementará, si así es necesario, las medidas de apoyo correspondientes.**

Posteriormente al proceso antes señalado se podrá citar a los padres de la víctima (s) y victimario (s) para explicar la situación ocurrida.

Si la situación se refiere al caso de algún estudiante que haya sido víctima de maltrato por algún profesional de la educación o funcionario, cualquiera sea la posición que ostente en el centro educativo, se realizará un acompañamiento temporal por otro funcionario del establecimiento. El Colegio velará para que el estudiante este siempre acompañado de un adulto frente al eventual agresor.

En el caso que el involucrado sea el encargado de convivencia escolar, el afectado podrá concurrir al director/rector del establecimiento, quien llevará a efecto la aplicación del protocolo.

El encargado de convivencia o quien lo reemplace analizará los antecedentes a fin de iniciar etapa de investigación.

Esta situación podrá ser informada por el afectado, sus padres o cualquier miembro de la comunidad escolar que sea testigo.

2) **Etapa de Investigación:** La etapa de investigación debe:

- a) Se realiza en un plazo de 6 días hábiles, prorrogables por el mismo período en el evento de que

los hechos lo ameriten, *contados desde el día en que se realiza la denuncia*, es decir hasta 12 días hábiles. Esta etapa será realizada por el Encargado de Convivencia Escolar o por quién designe. El fin de la investigación es permitir al encargado de convivencia o a quien éste designe conocer la versión de los distintos actores involucrados, así como recabar antecedentes que permitan respaldar los hechos y dar oportunidad a todos de ser debidamente escuchados

Las actividades que se podrán considerar son las siguientes:

- a) Entrevista individual con los actores involucrados (víctimas y supuestos agresores).
- c) Reunión con los apoderados (víctimas y supuestos agresores), cuando corresponda de acuerdo a los hechos.
- d) Entrevista a él o los profesores jefes, y otros si corresponde de acuerdo a los hechos

- e) Entrevista con otros actores de la comunidad escolar que pudieran aportar antecedentes a la investigación, cuando corresponda de acuerdo a los hechos.
- f) Recabar y resguardar las evidencias que pudieran existir, relacionadas con el hecho que se denuncia, las cuales podrán ser utilizadas durante la investigación como medios de prueba y análisis con los actores involucrados.
- g) En el caso de que el presunto agresor sea el profesor/a jefe y/o de asignatura, el encargado de convivencia escolar y/o algún miembro del equipo directivo acompañará al aludido en las clases que imparte con el propósito de resguardar a la presunta víctima, mientras dure el proceso de investigación.
- h) En el caso de que el presunto agresor sea un funcionario del centro educativo, éste podrá ser separado de sus funciones, destinándolo a otras funciones en el establecimiento educacional, mientras dure el proceso y de acuerdo a la gravedad de los hechos hasta la resolución del conflicto donde se aplicarán las medidas reparatorias pertinentes.

Una vez concluido el proceso de investigación, el profesional a cargo de llevar a cabo la investigación **elaborará un informe y** tendrá un plazo de 3 días hábiles para informar a estudiante y padre, madre o apoderado del resultado de la misma. Luego, en caso que corresponda, se procederá a aplicar las siguiente: medidas pedagógicas, psicosociales y sanciones educativas:

1. Derivación con el encargado de convivencia escolar.
2. Derivación a orientación y/o psicología.
3. Derivación profesional externa en caso que lo requiera.
4. Amonestación verbal.
5. Citación del apoderado
6. Firma de compromiso del estudiante.
7. Cambio de curso.
8. Derivación a Red externa de apoyo.
9. Reducción de jornada
10. Suspensión, la cual puede ser de distintos tipos:
 - suspensión interna del estudiante de la jornada de clases
 - suspensión de clases por un día y un máximo de cinco días.
 - suspensión de participar en actividades extra programáticas, ceremonias, eventos o cualquier otro acontecimiento de la comunidad escolar.

11. Asistencia a pruebas y exámenes:

12. condicionalidad simple.
13. condicionalidad extrema.
14. cancelación de matrícula para el año escolar siguiente.
15. expulsión.

En caso que corresponda se aplicarán las medidas pedagógicas, reparatorias, de apoyo pedagógico o psicosocial, señaladas en el artículo 43 del Reglamento Interno. **Todo ello, de acuerdo a los plazos estipulados en el artículo recientemente citado**

Si el agresor es un padre, madre y/o apoderado se aplicarán las medidas contempladas en el Reglamento Interno y se impedirá compartir espacios comunes con el estudiante afectado. Todo ello, de acuerdo a los plazos estipulados en el artículo recientemente citado. Sin perjuicio de lo anterior, el Director/a, deberá derivar los antecedentes a instituciones externas, tales como OPD, Carabineros de Chile, PDI, Fiscalía y /o Tribunales de Familias. Lo anterior, sí los hechos específicos del caso así lo ameritan, dentro del plazo de 24 horas desde que se tome conocimiento del hecho, conforme a lo establecido en el Reglamento Interno.

En el caso que los conflictos se produzcan entre apoderados; o entre funcionarios y apoderados de nuestra comunidad se procederá de la siguiente manera:

1. La situación de conflicto deberá ser comunicada por cualquier miembro de la comunidad educativa al/la Encargado/a de Convivencia Escolar, quien determinará sí existe la posibilidad de llegar a una pronta solución a través de una instancia de mediación, actuando de forma inmediata. En aquellos casos que no se pueda contactar a la Encargada de Convivencia Escolar se deberá contactar al/la Director/a.
2. Encargado/a de Convivencia Escolar, en el evento que no pueda dar una pronta solución a la problemática procederá a recabar la mayor cantidad de antecedentes posibles. El plazo de la investigación no podrá ser superior a 6 días hábiles contados desde la denuncia
3. Encargado/a de Convivencia Escolar solicitará la intervención de la Dirección Regional de la Superintendencia de Educación, institución que deberá determinar las necesidades y la manera más efectiva para solucionar los conflictos.

4. En el evento que las circunstancias así lo ameriten se llevará a efecto la medida de cambio de apoderado a aplicar la sanción de acuerdo a lo dispuesto en el código del trabajo y/o estatuto docente.

A objeto de resguardar la integridad física y psíquica de los estudiantes, el establecimiento adoptará las siguientes medidas de resguardo (apoyo psicológico y psicosocial):

Medidas psicosociales, pedagógicas y/o formativas:

- i. Diálogo personal y/o grupal pedagógico y correctivo: Consiste en un diálogo que busca hacer reflexionar al estudiante respecto de actitudes y/o acciones realizadas y que atenten contra la buena convivencia escolar. Procede cuando el estudiante manifiesta actitudes o conductas que perturban el ambiente de aprendizaje, las relaciones humanas o no respeta las normas establecidas.
- ii. Citación de apoderados para su conocimiento y solicitud de trabajo en conjunto: Cuando la falta en que ha incurrido el estudiante requiere de un trabajo de apoyo en conjunto entre el establecimiento y su familia, se citará al apoderado con el objetivo de informar de las faltas cometidas por el estudiante, conocer los antecedentes que pueda aportar la familia y tomar acuerdos respecto de las medidas a favor del estudiante que deberán aplicarse tanto en su hogar como en el establecimiento.
- iii. Medidas de reparación del daño causado: Cuando producto de la falta cometida por un estudiante, éste haya causado daño a otro miembro de la comunidad educativa, se le guiará para que luego del proceso de reflexión necesario realice acciones que busquen reparar el daño causado. De esta forma las medidas reparatorias consideran gestos y acciones que el estudiante responsable puede tener con la persona agredida y que acompañan el reconocimiento de haber infringido un daño. Estas acciones deben restituir el daño causado y surgir del diálogo, del acuerdo y de la toma de conciencia del daño ocasionado, no de una imposición externa, ya que perdería el carácter formativo. Las medidas de reparación pueden ir desde las disculpas privadas, públicas, la restitución de un bien, la devolución de un bien y otras, siempre manteniendo el principio de proporcionalidad con el daño causado. En la resolución, se deberá especificar las medidas de reparación adoptadas a favor del afectado, si hay mérito para ello, así como la forma en que se supervisará su efectivo cumplimiento.
- iv. Servicios en beneficio de la comunidad: Cuando producto de la falta cometida por un estudiante, éste haya causado daño a la comunidad educativa, se le guiará para que luego del proceso de reflexión necesario realice acciones que busquen reparar el daño causado a través de su esfuerzo personal. Estas acciones deberán restituir el daño causado y surgir del diálogo, del acuerdo y de la toma de conciencia del daño ocasionado, no de una imposición externa, porque perderían el carácter formativo. Implican la prestación de un servicio a favor de la comunidad que ha sido dañada, manteniendo la proporcionalidad con el daño causado. Estos servicios pueden consistir en ordenar o limpiar algún espacio del establecimiento como patios, pasillos, gimnasio, comedor de estudiantes, sala; mantener el jardín, ayudar en el recreo a cuidar a los estudiantes de menor edad, ordenar materiales en la biblioteca, laboratorios, ser ayudante de un profesor en la realización de una o más clases, según sus aptitudes, clasificar textos en biblioteca según su contenido, apoyar a estudiantes menores en sus tareas, entre otros.
- v. Toma de conciencia de los efectos causados por su conducta. Mediante la presentación de un ensayo a los integrantes de la comunidad educativa sobre el tema en cuestión.
- vi. Talleres con estudiantes: Corresponde a acciones realizadas por el Equipo psicosocial o multidisciplinario del establecimiento, donde en forma grupal se traten temas que busquen enseñar a los estudiantes herramientas para enfrentar en forma adecuada situaciones que estén viviendo a nivel de curso y que puedan afectar la buena convivencia escolar. A modo ejemplar se pueden señalar en este sentido talleres para el abordaje pacífico de la resolución de conflictos, control de impulsos, tolerancia a la frustración, respeto a la diversidad, entre otros.
- vii. Talleres con padres, madres y/o apoderados(as): Corresponde a acciones realizadas por el Equipo psicosocial o multidisciplinario del establecimiento, donde en forma grupal se traten temas que busquen enseñar a los padres, madres y/o apoderados(as) herramientas para apoyar y enseñar la buena convivencia escolar desde el hogar. A modo ejemplar se pueden señalar en este sentido talleres parentales para desarrollar en los estudiantes el respeto, responsabilidad, resolución pacífica de conflictos, autonomía, entre otros.
- viii. Derivación al equipo psicosocial o multidisciplinario: Una vez aplicadas las medidas pedagógicas de diálogo, ya sea personal o grupal y citación a apoderados y existiendo aún una necesidad por parte del estudiante de apoyo, entonces los profesores acompañantes y/o de asignatura podrán derivar al estudiante para que sea apoyado por el Equipo

psicosocial, quienes abordarán la situación del estudiante a partir de un diagnóstico y posterior plan de acción que contenga las gestiones que se estimen necesarias para apoyarle en su aprendizaje social. De esta forma se espera que el estudiante adquiera herramientas que le permitan relacionarse con su entorno en base al respeto y aportando a la sana convivencia escolar.

- ix. Derivación a redes de apoyo externas: Cuando corresponda, el equipo de convivencia escolar previa información a la Dirección, podrá derivar los antecedentes del estudiante a redes externas de apoyo, tales como oficinas comunales de protección de derechos (OPD), CESFAM, Tribunales de Familia, entre otros similares. Todas las derivaciones a redes externas serán monitoreadas desde el Equipo psicosocial a objeto de apoyar desde el entorno escolar las acciones que se estén aplicando a favor del estudiante.
- x. Solicitud a los padres, madres y/o apoderados(as) de atención de especialistas: Sin perjuicio de las propias acciones que el establecimiento esté en condiciones de realizar a favor del estudiante en forma interna y de aquellas que pueda solicitar a redes externas, estudiante y su apoderado. Esta medida requerirá el consentimiento del apoderado/a.

Proporcionar a través de los profesionales idóneos del Colegio contención emocional a los/as involucrados/as.

Se podrá, dependiendo la gravedad del caso, reubicar a él/la estudiante agresor/a o del agredido/a en aquellos casos en que el/la apoderado/a lo solicite.

En la adopción de todas las medidas se regulará siempre la privacidad de los/las involucrados/as, especialmente, de él/la afectado/a.

Disposiciones comunes para los casos de acoso escolar, Cyberbullying y maltrato escolar.

En consideración al miembro de la comunidad educativa afectado, la Encargada de Convivencia junto a la Dirección del Colegio, podrán adoptar las siguientes medidas de resguardo:

1. Derivación a profesionales internos o externos para evaluación y/o intervención de carácter psicológico, psicopedagógico, médico u otro cuando corresponda. En caso de ser profesionales externos, estos serán financiados por las familias de los estudiantes.
2. Propiciar contención emocional a los y las personas involucradas con profesionales internos del Colegio.
3. A objeto de proteger la intimidad, integridad e identidad del o la afectada, el Colegio podrá adoptar respecto a su personal las siguientes medidas:
 - Separación de funciones
 - Reasignación de labores.
 - Cambios de turno.
4. En caso de maltrato entre estudiantes se podrá aplicar la reubicación del estudiante agresor, previa autorización del padre, madre y/o apoderado.
5. Si el agresor es el padre, madre y/o apoderados se podrán aplicar las medidas contempladas en el Reglamento Interno en el acápite Deberes y Derechos de Padres, Madres y/o Apoderados.
6. En caso que el agresor sea un funcionario del establecimiento se podrá aplicar la medida de suspensión de funciones, solo si existe una orden judicial emanada por los Tribunales de Justicia.
7. Siempre se resguardará la identidad del acusado o acusada o de quien aparece como involucrado en los hechos. Lo anterior, hasta que la investigación se encuentre afinada y se tenga claridad respecto del o la responsable.

El encargado de aplicar estas medidas será el Encargado de Convivencia Escolar o el Director del Establecimiento, dentro del plazo de 48 horas hábiles contados desde la recepción de la denuncia.

Medidas que involucran a padres, madres y/o apoderados

Siempre se citará a padres, madres y apoderados para informar sobre los hechos, las acciones a seguir y el mecanismo de adopción de medidas de protección, de protección de identidad de los estudiantes involucrados para evitar la victimización, así como también la derivación a las distintas instituciones cuando corresponda. La citación se hará vía telefónica y por correo electrónico solicitando la concurrencia inmediata al recinto escolar.

El medio oficial de comunicación entre el establecimiento educacional y el apoderado será de manera escrita a través de correo institucional de ambas partes. Sin perjuicio de ello, se podrá contactar al apoderado vía telefónica, con respaldo de correo electrónico institucional entregado a los apoderados al inicio del año escolar.

Medio de comunicación y notificación

El medio oficial de comunicación del establecimiento educacional y el apoderado será la agenda de comunicaciones. Sin perjuicio de ello, las notificaciones se harán por escrito, y podrán ser dirigidas al correo electrónico que indique el padre, madre o apoderado al momento de la matrícula del niño o niña.

Denuncia o conocimiento de autoridades respectivas:

Hechos constitutivos de delito:

Sin perjuicio de lo señalado en el Reglamento Interno, ante la ocurrencia de hechos que, por acción u omisión, sean constitutivos de delito y afecten a uno o a más miembros de la comunidad educativa (directivos, docente, paradocente, auxiliares, padres y/o apoderados y estudiantes), se deberá denunciar ante Carabineros de Chile, Policía de Investigaciones, las Fiscalías del Ministerio Público o los tribunales competentes, dentro del plazo de 24 horas desde que se tome conocimiento del hecho, sin perjuicio de lo dispuesto en los artículos 175 letra e) y 176 del Código Procesal Penal.

Esta acción la debe llevar a cabo la persona que observa el delito, apoyado por el Encargado(a) de Convivencia Escolar o la Directora del establecimiento, quienes de manera conjunta deberán acudir en el plazo señalado, ante la autoridad correspondiente, de acuerdo a los procedimientos establecidos por dichas instituciones

Vulneración de Derechos

Sin perjuicio de lo señalado expresamente en el presente Protocolo, el funcionario que tome conocimiento de un hecho de vulneración de derechos de un estudiante en conjunto con el equipo de convivencia escolar previa información a la Dirección, deberán poner en conocimiento de manera formal a los Tribunales de Familia, tan pronto lo advierta.

Esta acción la debe llevar a cabo la persona que observa o toma conocimiento del hecho, apoyado por el Encargado(a) de Convivencia Escolar o la Directora del establecimiento, quienes de manera conjunta deberán acudir en el plazo de 24 horas de tomado conocimiento del hecho, ante la autoridad correspondiente, a través de la página www.pjud.cl o la que la autoridad competente determine.

NOTA: El acta deberá ser firmada por estudiantes y apoderados si correspondiere. Sin perjuicio de ello si él o la entrevistada manifestará su intención de no desear firmar el acta, bastará la constancia del funcionario que efectuó la entrevista como constatación.

El o la funcionaria que redacten el acta tendrán la calidad de ministro de fe, solo en aquello que se manifestó en la entrevista

PROTOCOLO DE ACTUACIÓN FRENTE A AGRESIONES SEXUALES Y HECHOS DE CONNOTACIÓN SEXUAL QUE ATENTES CONTRA LA INTEGRIDAD DE LOS ESTUDIANTES.

I.- Introducción

Todos los integrantes de nuestra Comunidad educativa tienen el derecho y el deber a desarrollarse en un ambiente de respeto y de dignidad de la persona, es fundamental privilegiar, promover y asegurar una sana convivencia escolar y una formación integral para construirla. **Basándose en una ética de cuidado, creando un ambiente formativo seguro, protector, respetuoso, dialogante y contenedor.**

Atendiendo a la Normativa emanada de Ministerio de Educación y de la Superintendencia de Educación nuestro establecimiento ha construido el siguiente protocolo para adoptar medidas y procedimientos frente a un presunto abuso sexual y maltrato infantil, como también medidas relacionadas con la prevención y el resguardo de nuestros estudiantes.

Por maltrato infantil o abuso infantil podemos entender como cualquier acción (física, sexual o emocional) u omisión no accidental en el trato hacia un menor, por parte de algún adulto, que le ocasiona daño físico o psicológico y que amenaza su desarrollo tanto físico como psicológico.

II.- Principios y criterios de actuación en caso de abusos sexuales.

- Actuar siempre garantizando el interés superior del menor y protegiendo sus derechos como víctima.
- Actuar de manera seria y responsable frente a la denuncia.
- Tomar en serio la sospecha actuando de manera seria y responsable
- Intervenir de manera coordinada, siguiendo pautas compartidas y mutuamente aceptadas como válidas.
- Prestar atención de forma inmediata y ágil, evitando demoras en la intervención y siempre y cuando sea posible desde los servicios e instituciones más próximos.
- Asegurarse que la posible víctima no pase momentos en soledad con la persona que se sospecha es el abusador o abusadora.
- Poner especial atención a los procesos de detección y comunicación de las situaciones de abuso sexual o maltrato, por lo que es esencial la implicación y la intervención de los profesionales que trabajan en primera línea. Una vez detectado el caso, se deberá asegurar la protección y el seguimiento posterior del niño.
- Buscar la intervención mínima necesaria, evitando el maltrato generado por la reiteración de actuaciones o su práctica en condiciones poco adecuadas.
- No preguntar detalles ni profundizar en el relato del niño, niña o adolescente, recogiendo sólo lo que éste verbalice espontáneamente, sin intentar que compruebe que la sospecha es cierta. Es fundamental respetar su silencio.
- Demostrarle al niño, niña o adolescente que tiene o puede contar con un adulto protector que estará junto a él o ella ante todo lo que ocurra.
- Resguardar o proteger la identidad e intimidad de los miembros de la comunidad y que estén involucrados. En caso del o los párvulos involucrados, se podrá decretar que estos siempre se encuentren acompañados por un adulto responsable, sin exponer su experiencia frente al resto de la comunidad educativa, así como tampoco se le interrogará o indagará de manera inoportuna sobre los hechos, para evitar una revictimización.
- Propiciar una conversación privada y directa.

III. Indicadores para la detección del maltrato y el abuso sexual infantil:

No es fácil establecer indicadores que permitan detectar el maltrato y el abuso sexual infantil dado que, por lo general, un indicador no es determinante por sí solo o puede deberse a múltiples situaciones que no necesariamente se relacionan con una situación abusiva. En términos generales, un adulto detecta una situación de maltrato y/o abuso, cuando se produce al menos una de las siguientes situaciones:

- El propio niño o adolescente le revela que está siendo o ha sido víctima de maltrato, abuso sexual o de otra situación abusiva.
- Un tercero (algún compañero del niño afectado, otro adulto) le cuenta que un niño o adolescente determinado está siendo o ha sido víctima de maltrato, abuso sexual u otra situación abusiva.
- El adulto nota señales que le indican que algo está sucediendo con un niño o adolescente en particular, es decir, identifica conductas que no evidenciaba anteriormente, o nota un cambio en su comportamiento, en sus hábitos o formas de relacionarse con los demás.

Es importante estar alerta a las señales que indiquen o generen sospechas de alguna situación de maltrato o abuso; principalmente, los cambios significativos en diferentes áreas del comportamiento deben ser tomados en cuenta como posibles indicadores que requieren especial atención. No obstante, no se debe generar pánico, ya que un cambio en la conducta no significa necesariamente que el niño sea víctima de maltrato o abuso, por ello se hace necesario que los profesores conozcan a sus estudiantes y evalúen el contexto en el que se presentan los posibles indicadores, de manera de poder advertir estas señales.

El colegio debe considerar todo indicio relativo a un presunto acoso o abuso sexual a menores, quedando constancia por escrito bajo firma responsable del denunciante.

Acciones a adoptar por el Centro Educativo para prevenir o afrontar el abuso sexual y/o maltrato infantil.

a) Selección del Personal:

- Solicitar certificados de antecedentes vigentes a todos sus funcionarios, especialmente antes de realizar contrataciones.
- Revisar el registro nacional de inhabilidad para trabajar con menores de edad, especialmente antes de contratar a una persona.

Informar al personal que:

- Ante una situación de abuso sexual o maltrato se efectuarán las denuncias ante los organismos correspondientes, prestándole toda la colaboración necesaria para los fines de la investigación.

b) Procedimientos internos:

En baños y enfermería:

- Está prohibido que el personal del centro educativo ingrese a los baños de los estudiantes cuando éstos están dentro, a menos que detecten algún peligro, tales como humo, fuego, inundación o que vea desde afuera que se está produciendo algún desorden, pelea o se están rompiendo las instalaciones de los baños. Idealmente deberá ingresar con otro adulto para respaldarlo.
- En el caso de accidentes, el personal está autorizado en una emergencia a sacar prendas al estudiante, idealmente en presencia de otra persona que trabaje en el centro educativo, de no suceder esto, el accidente, lesión u otro debe ser justificado para tomar esa acción por ejemplo, quemaduras, heridas sangrientas.

Con los estudiantes:

- Los profesores, personal auxiliar y administrativo deben evitar muestras de afecto innecesarias que puedan ser mal interpretadas.
- Al término o al inicio de las clases, los profesores procurarán no estar a solas con un estudiante en el interior de la sala de clases, como una forma de evitar malos entendidos.
- El personal del establecimiento no podrá realizar actividades fuera del establecimiento con estudiantes que no correspondan a instancias oficiales de la institución.

c) Procedimientos para enfrentar el problema:

1. Frente a una sospecha de abuso sexual o maltrato por una persona externa al Establecimiento

- La persona que tiene indicios de sospecha de abuso sexual o maltrato debe informar de manera inmediata al Encargado de Convivencia Escolar o cualquier funcionario del establecimiento, de manera inmediata. El funcionario deberá informar de manera inmediata al encargado de convivencia escolar.
- El Encargado de Convivencia Escolar, recaba información relevante desde las personas que tienen relación directa con el menor (profesor jefe, profesores de asignatura, otros profesionales del establecimiento) y del menor mismo, según corresponda, dentro del plazo de 5 días hábiles.
- En caso que la sospecha no implique familiares directos, se cita al apoderado del menor para una entrevista con la finalidad de conocer su situación familiar, que pueda relacionarse con las señales observadas, dentro del plazo de 5 días terminadas las entrevistas.
- Se clarifican las sospechas con la información recabada.

2. Si se descarta la ocurrencia de abuso sexual o maltrato:

- Se realiza seguimiento al menor y se analiza, en compañía de los padres la posible derivación a un especialista, sí corresponde.

3. En caso de contar con sospecha fundada se realizará lo siguiente:

- **Encargado de Convivencia Escolar** cita, dentro de las 24 horas siguientes, adulto responsable para comunicarle la situación ocurrida.
- Se le informará que es responsabilidad del establecimiento educacional hacer la denuncia en **Carabineros, Fiscalía, Policía de Investigaciones (PDI) o Servicio Médico Legal (SML), según el plazo y procedimiento señalado en este protocolo.**
- De la situación de comunicación al adulto responsable del menor, como de los pasos que este dará, quedará registro y firma en documento.

4. Frente a una certeza de abuso sexual o maltrato por un funcionario del Establecimiento:

- **El Encargado de Convivencia Escolar** citará a los padres de la víctima para explicar la situación

ocurrida. *La citación se realizará dentro de las 24 horas desde que se tuvo conocimiento del hecho.*

- Dirección del Establecimiento realiza la denuncia del caso a las autoridades correspondientes: Carabineros, Policía de Investigaciones, Fiscalía, según el plazo señalado en el artículo 57 del Reglamento Interno.
- Se podrá cambiar las funciones del trabajador. *para evitar exposición al estudiante o que se vuelva a vulnerar un nuevo derecho. Dentro de las 24 horas desde la recepción de la denuncia. Encargándose de dictar las nuevas funciones del Director del Colegio*
- Se activan acciones inmediatas de protección de la integridad del menor: no dejarlo solo, evitar la re-victimización procurando no tocar el tema del abuso o maltrato, mantener la cercanía con la persona a quien el niño se confió, mantener la máxima discreción y delicadeza con él.
- El encargado de ejecutar estas acciones será el Coordinador de Convivencia Escolar.
- Se recabará información relevante. Por parte de un funcionario designado por el Encargado de Convivencia Escolar o por el mismo. Sobre las personas que tienen relación directa con el menor y del menor mismo o de su familia, dentro del plazo de 5 días.
- Vencido el plazo de la etapa indagatoria, el Encargado de Convivencia Escolar activará nuevas acciones de protección a la integridad del menor, si correspondiera.
- Dentro de los 5 días siguientes a la finalización del proceso de indagación, se deberá citar al padre, madre o apoderado del estudiante afectado, para comunicar los resultados del protocolo y medidas a aplicar.
- Al obtener los resultados, constatando la responsabilidad de un funcionario, será sancionado conforme a lo estipulado en el Reglamento de Orden, Higiene y Seguridad.
- A resguardar la identidad de los miembros de la comunidad escolar ante la comunidad educativa y los medios de comunicación.
- A informar, por parte del Director, a los profesores y demás integrantes de la comunidad de la situación, resguardando la identidad de los involucrados.

5. Frente a la sospecha de agresión en la esfera sexual entre estudiantes.

- La persona que ha recibido el relato o que ha sido testigo del hecho debe comunicarlo al Director o al Encargado de Convivencia Escolar.
- Una vez registrada la denuncia, se activarán acciones inmediatas de protección de la integridad del menor: no dejarlo solo, evitar la re-victimización, mantener la cercanía con la persona a quien el niño se confió, mantener la máxima discreción y delicadeza con él, acompañamiento psicosocial. *El responsable de activar estas acciones será el Encargado de Convivencia Escolar*
- El Director, el Encargado de Convivencia Escolar y los profesionales competentes del establecimiento, procederán a entrevistar, por separado y simultáneamente, al o los/las estudiantes involucradas/os, de manera de recabar la mayor cantidad de antecedentes que permitan corroborar o descartar la sospecha. Las entrevistas se realizarán a más tardar dentro de 3 días de recibida la denuncia.
- En todos los procesos se debe resguardar la identidad de todos los estudiantes, sin importar la condición en que participan, ya sean activos, espectadores, etc.
- También con estos estudiantes se procederá con las medidas de protección definidas anteriormente.
- *Vencido el plazo de la etapa indagatoria, el Coordinador de Convivencia Escolar o el miembro de designado por él. Se deberá elaborar un informe del proceso realizado, a más tardar al 3 día hábil de finalizada la indagación, el que deberá contener al menos: fecha apertura protocolo, acciones realizadas, conclusiones y medidas a adoptar.*
- *El encargado de Convivencia Escolar* citará a todos los apoderados/as de los alumnos(as) involucrados, de manera separada, para comunicarles sobre el procedimiento y la información obtenida. La entrevista de los apoderados se desarrollará dentro de 5 días hábiles contados desde el término de las entrevistas de los y las estudiantes involucradas.
- Como medida de protección, y mientras se recaban los antecedentes, se les propondrá a los apoderados de los estudiantes involucrados, suspender la asistencia a clases de manera excepcional, contando con el acuerdo de los padres, madres y/o apoderados. Esta medida será cautelar y en ningún caso será considerada como sanción anticipada.
- En caso que corresponda se aplicarán las medidas pedagógicas, reparatorias, de apoyo pedagógico o psicosocial, señaladas en el artículo 43 del Reglamento Interno.

En caso de comprobarse el abuso, se citará al estudiante y apoderado a entrevista con el Director, quien deberá informarle el procedimiento seguido y la sanción y/o acuerdo correspondiente, en base

a lo a lo estipulado en el Reglamento de Convivencia. Este procedimiento debe quedar registrado por escrito, y con las firmas de los presentes en dicha reunión. Una vez informados los involucrados en el hecho, se seguirán los siguientes pasos:

- El Director, junto con el Encargado de Convivencia Escolar y el profesor/a jefe, clarifican en los cursos correspondientes de los estudiantes/as involucrados, la información de los hechos e informan sobre procedimientos a seguir.
- El equipo directivo o a quienes éste designe, elaborará un plan de contención y acompañamiento a los estudiantes afectados.

6. Derivación a instancias externas de evaluación o apoyo:

En todo caso, si la situación lo amerita, se derivará a las víctimas del hecho a instancias externas de evaluación o apoyo, sugiriéndose el apoyo profesional a los afectados, a través de médicos especialistas, terapias de reparación psicosocial, programas de apoyo a las competencias parentales, programas de representación jurídica, entre otros.

Se sugerirá apoyo profesional a los afectados a través médicos especialistas, terapias de reparación psicosocial, programas de apoyo a las competencias parentales, programas de representación jurídica, OPD, Tribunales de Familia, entre otros.

7. Seguimiento:

Son aquellas acciones que permiten conocer la evolución de la situación de sospecha de abuso pesquisada, a través de llamados telefónicos, entrevistas, comunicación con profesionales externos, entre otros.

En aquellos casos que efectivamente sean denunciados, se realizará seguimiento en un máximo de 5 días hábiles con el estudiante, con el fin de contener e indagar en las repercusiones del proceso de denuncia.

8. Medidas o acciones que involucran a padres, madres y/o apoderados.

Los intervinientes tendrán derecho a ser informados tanto de las características del protocolo, como de las incidencias que se vayan determinando durante el desarrollo del mismo. En particular, los padres y apoderados de los estudiantes involucrados serán contactados de forma prioritaria, utilizando para ello los medios de Comunicaciones regulares del Colegio, por quien lidera el protocolo.

Las comunicaciones durante el protocolo se realizarán preferentemente a través de entrevistas personales de carácter presencial, en su defecto, vía teléfono celular o correo electrónico informado en los registros de matrícula. En casos especiales, se utilizará el correo electrónico oficial o carta certificada a la dirección

consignada en los registros del Establecimiento. Respecto de los e-mails, se entenderán recibidos al día siguiente de su envío; en cuanto a las cartas certificadas, se asumirán recibidas a partir del tercer día desde su envío.

En los casos excepcionales, sea por lejanía de domicilio, condiciones de emergencia sanitaria u otras circunstancias por las que no fuera posible la entrevista personal, las entrevistas informativas, indagatorias o resolutorias del protocolo se podrán realizar por vía telemática, dejándose constancia de tal circunstancia de ello, junto con un medio de registro de asistencia por parte del entrevistado. Se enviará por e-mail oficial el Acta de dicha entrevista, con el formato de toma de conocimiento y aprobación de acta y apoderado deberá enviarla de vuelta firmada con su aprobación, vía correo electrónico o sistema de mensajería virtual previamente autorizado por el Colegio.

Si un apoderado no asiste sin justo motivo a la entrevista solicitada, se le contactará al teléfono entregado por éste para casos de emergencia, para averiguar el motivo y fijar una nueva fecha. En caso de que aun así no se logre contactar, el Colegio evaluará la denuncia ante el Tribunal de Familia u organismos competentes.

Siempre se citará a padres, madres y apoderados para informar sobre los hechos, las acciones a seguir y el mecanismo de adopción de medidas de protección, de protección de identidad de los estudiantes involucrados para evitar la victimización, así como también la derivación a las distintas instituciones cuando corresponda.

El Coordinador de Convivencia Escolar o el miembro de su equipo de que designe, será el encargado de esta comunicación, cuando corresponda.

9. Medidas de resguardo dirigidas a estudiantes afectados.

Sin perjuicio de las medidas señaladas precedentemente, el Colegio podrá adoptar las medidas de resguardo que se señalan a continuación:

- *Derivación a profesionales internos/externos para evaluaciones y/o intervenciones de carácter psicológico, psicopedagógico u otro tipo de apoyo que pudiera necesitar el párvulo o estudiante. En caso de ser profesionales externos, estos serán financiados por las familias de los estudiantes. Todo ello conforme a lo señalado precedentemente.*
- *Derivación a redes de apoyo externas: Cuando corresponda, el equipo de convivencia escolar previa información a la Dirección, podrá derivar los antecedentes del estudiante a redes externas de apoyo, tales como oficinas comunales de protección de derechos (OPD), CESFAM, Tribunales de Familia entre otros similares. Todas las derivaciones a redes externas serán monitoreadas desde el Equipo psicosocial a objeto de apoyar desde el entorno escolar las acciones que se estén aplicando a favor del estudiante. Todo ello conforme a lo señalado precedentemente.*
- *Proporcionar contención emocional a los involucrados, derivando al estudiante afectado al Área de Apoyo para el Aprendizaje.*
- *Restringir el contacto con el presunto vulnerador de derecho o victimario si es otro estudiante.*
- *Separación de espacios en el aula.*
- *Ingreso y salida en jornada diferida.*
- *No realizar trabajos en grupo que obliguen a la presunta víctima a interactuar con su posible agresor.*
- *Otros de similar naturaleza.*

10. Apoyo psicosocial y pedagógico.

Ante la denuncia de una situación o un hecho de connotación sexual que involucre a un estudiante, se podrán adoptar las siguientes medidas:

1. Apoyo psicosocial:

- Acompañamiento, estrategias y técnicas de estudio.*
- Supervisión de rendimiento escolar y acompañamiento por educador o educadora.*
- Comunicación con el apoderado/a ya sea de educador o educadora o Encargada de Convivencia Escolar de manera presencial, correo electrónico o reunión online.*
- Plan de acompañamiento formativo, emocional y normativo por parte del equipo multidisciplinario dirigido a los cursos que han sido testigos de una situación que altere la convivencia.*

2. Apoyo pedagógico

- Informar a Inspectoría para determinar una flexibilidad en la asistencia del o de la estudiante.*
- Entrevista periódica respecto a estado emocional por parte de Encargado de Convivencia Escolar o psicólogo/a. Comunicación con el apoderado/a a través del profesor/a jefe, orientación o dupla psicoeducativa.*
- Derivación a psicóloga de acuerdo a lo señalado previamente en este protocolo.*
- Derivación a CESFAM en donde reside el o la estudiante.*
- Permanente comunicación entre Encargado de Convivencia Escolar y psicólogo/a del nivel para acompañamiento de casos.*
- Acompañamiento por Encargada de Convivencia Escolar al o a la estudiante por alguna situación que altere su estado psicoemocional.*

11. Denuncia o conocimiento de autoridades respectivas:

Hechos constitutivos de delito:

Sin perjuicio de lo señalado en el Reglamento Interno, ante la ocurrencia de hechos que, por acción u omisión, sean constitutivos de delito y afecten a uno o a más miembros de la comunidad educativa (directivos, docente, paradocente, auxiliares, padres y/o apoderados y estudiantes), se deberá denunciar ante Carabineros de Chile, Policía de Investigaciones, las Fiscalías del Ministerio Público o los tribunales competentes, dentro del plazo de 24 horas desde que se tome conocimiento del hecho, sin perjuicio de lo dispuesto en los artículos 175 letra e) y 176 del Código Procesal Penal.

Esta acción la debe llevar a cabo la persona que observa el delito, apoyado por el Encargado(a) de Convivencia Escolar o el Director del establecimiento, quienes de manera conjunta deberán acudir en el plazo señalado, ante la autoridad correspondiente, de acuerdo a los procedimientos establecidos por dichas instituciones

Vulneración de Derechos

Sin perjuicio de lo señalado expresamente en el presente Protocolo, el funcionario que tome conocimiento de un hecho de vulneración de derechos de un estudiante en conjunto con el equipo de convivencia escolar previa información a la Dirección, deberán poner en conocimiento de manera formal a los Tribunales de Familia, tan pronto lo advierta.

Esta acción la debe llevar a cabo la persona que observa o toma conocimiento del hecho, apoyado por el

Encargado(a) de Convivencia Escolar o el Director del establecimiento, quienes de manera conjunta deberán acudir en el plazo de 24 horas de tomado conocimiento del hecho, ante la autoridad correspondiente, a través de la página www.pjud.cl o la que la autoridad competente determine.

NOTA: El acta deberá ser firmada por estudiantes y apoderados si correspondiere. Sin perjuicio de ello si él o la entrevistada manifestara su intención de no desear firmar el acta, bastará la constancia del funcionario que efectuó la entrevista como constatación.

El o la funcionaria que redacten el acta tendrán la calidad de ministro de fe, solo en aquello que se manifestó en la entrevista.

3. PROTOCOLO DE MEDIACIÓN, RESOLUCIÓN CONSTRUCTIVA O ALTERNATIVA DE CONFLICTOS

Las estrategias de resolución de conflictos están pensadas para enseñar a solucionar situaciones problemáticas de una forma positiva y constructiva. La resolución de conflictos busca que los estudiantes desarrollen habilidades para tratar los problemas de manera correcta y eficaz.

Su objetivo no es eliminar los conflictos, sino que ofrecer conocimientos y pautas de conducta que permitan tratarlos de manera colaborativa y evitar la aparición de respuestas negativas, para lo cual, es fundamental la labor que desempeña el profesor o profesora jefe en el aprendizaje de las estrategias para la resolución de conflictos.

Resolución de conflictos:

Fases para la resolución de conflictos.

1) Orientarse positivamente

- Reconocer que se tiene un problema.
- Identificar y reconocer las causas del problema.
- Evitar dar respuestas anteriores que se han demostrado poco útiles para solucionar conflictos. En consecuencia, se debe proceder a:
 - a) Entrevistar a las personas en conflicto, escuchar ambas partes y aclarar el problema
 - b) Ver y clarificar las causas que ocasionaron el conflicto

2) Definir el problema.

- Delimitar y formular el conflicto que se está experimentando.
- Buscar los hechos significativos y relevantes de conflicto y describirlos de la manera más clara y objetiva posible.

3) Idear alternativas.

- Producir el mayor número de soluciones alternativas posibles.

4) Valorar las alternativas

- Evaluar críticamente las distintas soluciones propuestas y tomar una decisión.
- Decidirse por una solución, atendiendo a dos criterios: la consideración positiva de las consecuencias que de ella se derivan y la posibilidad real de llevarla a cabo.

5) Aplicar la solución adoptada.

- Poner en práctica la decisión que se ha tomado: prever los pasos que se seguirán para realizarla, así como los mecanismos de control para valorar su eficacia.

6) Evaluar los resultados.

- Evaluar los resultados obtenidos de la solución que se ha considerado más adecuada. En caso de no ser satisfactorios, se deberá iniciar de nuevo el proceso de búsqueda de soluciones de conflictos.

Serán mediadores: El encargado de convivencia, estudiante, profesor o directivo.

El protocolo a seguir será:

- 1) Solicitar, por quienes consideren que es necesario mediar en un conflicto, los servicios de un mediador. Se considerará que es objeto de mediación toda cuestión que afecten a la convivencia de los miembros de la Comunidad Educativa. Algún miembro del equipo directivo podrá de oficio aplicar el protocolo.
- 2) De existir la situación descrita en el inciso anterior, los interesados solicitarán los servicios de un Mediador al Encargado de Convivencia Escolar. Al momento de elevar la solicitud deberán especificar el motivo de la mediación, así como todos los datos necesarios que se requieran para llevarla a cabo.
- 3) El Encargado de Convivencia Escolar indicará la persona encargada de llevar a cabo la mediación, así como el día y la hora de la misma. En caso que alguno de los involucrados no pueda asistir por fuerza mayor, como por ejemplo: enfermedad, accidente, etc., podrá extender el plazo para efectuar la mediación.
- 4) A la hora de seleccionar al Mediador, el Encargado de Convivencia Escolar tendrá en cuenta los siguientes aspectos:
 - a) Si las personas entre las que hay que mediar son estudiantes, buscar de preferencia un profesor que no tenga ninguna relación directa con los estudiantes o el Encargado de Convivencia Escolar.
 - b) Si las personas entre las que hay que mediar son estudiantes con un miembro del personal docente o asistente de la educación, buscará que la mediación sea llevada a cabo por un miembro del equipo directivo.
- 5) El Mediador dispondrá de 4 días para prepararla. En ese tiempo recabará toda la información necesaria que disponga sobre los estudiantes objeto de la mediación.
- 6) Una vez realizada la mediación, el Mediador hará un informe en el que constará, entre otras cosas, los acuerdos a los que han llegado las partes. En el citado informe aparecerá la forma en la que se va a realizar el seguimiento de los acuerdos alcanzados.
- 7) Todo conflicto que se realice en uno o más cursos, deberá ser comunicado al Profesor Jefe correspondiente y/o Encargado de Convivencia Escolar.

4. PROTOCOLO DE ACTUACIÓN Y DE RETENCIÓN DE ESTUDIANTES PADRES Y MADRES ADOLESCENTES

En Chile se encuentra garantizado el derecho de las alumnas embarazadas y madres a permanecer en sus respectivos establecimientos educacionales, sean estos públicos o privados, sean subvencionados o pagados, confesionales o no.

El embarazo y la maternidad en ningún caso constituirán impedimento para ingresar y permanecer en los establecimientos de educación de cualquier nivel, debiendo estos últimos otorgar las facilidades académicas y administrativas que permitan el cumplimiento de ambos objetivos. Las alumnas madres y embarazadas no podrán estar en contacto con materiales nocivos, ni verse expuestas a situaciones de riesgo durante su embarazo o período de lactancia

Las autoridades directivas, el personal del establecimiento y demás miembros de la comunidad educativa, deberán siempre mostrar en su trato, respeto por la condición de embarazo, maternidad o paternidad del estudiante, a objeto de resguardar el derecho de estudiar en un ambiente de aceptación y respeto mutuo. El incumplimiento de lo anterior, constituye una falta a la buena convivencia escolar. No estarán obligados a cumplir con el porcentaje de 85% de asistencia a clases en aquellos casos que estén debidamente justificados.

Respecto al padre o madre que es apoderado:

- Los padres y/o apoderados en su rol, tienen la responsabilidad de informar al establecimiento mediante Profesor/a Jefe, que la o el estudiante se encuentra en esta condición.
- El/La Profesor/a Jefe tomará contacto con la familia de la/el estudiante. Se procurará máxima discreción. Ofrecerá explícitamente al/la estudiante y su familia el apoyo necesario, indicando medios de contacto y solicitud de entrevistas en caso de requerirlo.
- Se firmará con Subdirección un compromiso de acompañamiento al adolescente, que señale su consentimiento para que la o el alumno asista a los controles, exámenes médicos y otras instancias que demanden atención de salud, cuidado del embarazo y del hijo/a nacido, que indique la ausencia total o parcial del o la estudiante durante la jornada de clases.
- Notificar al Colegio situación de cambio de domicilio de su hijo o hija en condición de embarazo.
- Notificar al Colegio situación si el padre o madre adolescente en condición de embarazo, pasa a responsabilidad de tutela de otra persona.

Respecto al periodo de Embarazo:

- Dar a conocer los beneficios que entrega el Ministerio de Educación, para mantenerse en el sistema escolar.
- Informar de Becas de apoyo a la retención escolar (BARE): aporte económico otorgado por JUNAEB, que beneficia a estudiantes con riesgo de deserción escolar por su condición de embarazo, maternidad y paternidad.
- Dar a conocer el Programa JUNAEB de apoyo a la retención escolar de embarazadas, Madres y Padres; acompañamientos y orientaciones en lo académico, personal y familiar.
- Informar de Redes de Apoyo para estudiantes embarazadas, madres y padres adolescentes.
- Mantener por parte del cuerpo directivo, el personal del establecimiento y el resto de la comunidad educativa un trato respetuoso por la condición de embarazo, maternidad o paternidad
- La estudiante tiene derecho a adaptar su uniforme escolar a su condición de embarazo.
- Se establece que las alumnas embarazadas que no asistan a evaluación deben tomar contacto con los respectivos profesores y acordar una nueva fecha de rendición.
- Las alumnas embarazadas y madres adolescentes tendrán todo el resguardo del Colegio con el fin de asegurar que cumplan efectivamente con los aprendizajes y contenidos mínimos establecidos en los programas de Estudio.
- Las estudiantes embarazadas podrán participar de la asignatura de Educación Física, realizando actividades según recomendación médica o trabajos de investigación.
- Las instancias que tengan como causa directa las inasistencias a clases durante el año escolar por situaciones derivadas del embarazo, parto, post parto, control de niño Sano y

enfermedades del hijo menor de un año, se consideran validas cuando se presenta un certificado médico, carné de salud, tarjeta de control u otro documento que indique las razones médicas de las ausencias a clases o actividades escolares.

- La estudiante, junto a cada docente de asignatura pueden elaborar un calendario flexible de evaluaciones, que será monitoreado por la Jefa de la Unidad Técnico Pedagógica.
- Las estudiantes embarazadas tienen derecho a participar en organizaciones estudiantiles, así como en cualquier ceremonia o actividad extraprogramática que se realice al interior o exterior del establecimiento educacional, en la que participen los y las demás estudiantes de manera regular.
- Las estudiantes embarazadas o progenitor adolescentes, tienen el derecho de asistir periódicamente al control prenatal y el cuidado propio del embarazo, todas ellas documentadas por el carné de salud o certificado emitido por el médico tratante o matrona.
- La alumna podrá asistir al baño cuantas veces lo requiera su estado, previniendo el riesgo de alterar su estado de salud urinaria.
- Se facilitará a las alumnas embarazadas que pueda permanecer en biblioteca durante los recreos, para así evitar accidentes.
- Si bien el estudiante contará con especial cuidado y atención por parte del personal educacional, deberá igualmente respetar el Reglamento de Convivencia Escolar. En caso de incumplimiento del mismo, será sancionada/o según el protocolo establecido para estudiantes regulares – previo análisis del caso, considerando los antecedentes del mismo, y evaluando junto con el estudiante afectado si la condición de embarazo o paternidad está relacionada o no con el incumplimiento de la falta en cuestión.
- Derecho de la estudiante a no ser expuesta a un ambiente con materiales nocivos o verse expuesta a situaciones de riesgo

Respecto al periodo de Maternidad y Paternidad:

- La madre adolescente junto al apoderado(a) y el establecimiento ajustan el horario de alimentación del hijo o hija, según cual fuere su situación personal, el que no considera los tiempos de traslado. Este horario debe ser comunicado formalmente al Director durante la primera semana de reintegrarse a clases.
- Para realizar el amamantamiento, se permite a la madre adolescente la salida del establecimiento en el horario predeterminado para acudir a su hogar o sala cuna.
- Cuando el hijo/a menor de un año, presente alguna enfermedad que necesite de su cuidado específico, según conste en un certificado médico emitido por el médico tratante, se darán las facilidades pertinentes para que la madre o padre adolescente asistan a su hijo enfermo.

5. PROTOCOLO DE ACCIÓN EN ACCIDENTES ESCOLARES.

ANTECEDENTES

Considerando que:

- Lo establecido en el Decreto Supremo N° 313 de 1972 del Ministerio del Trabajo y Previsión Social que indica en su artículo 1° que los estudiantes que tengan la calidad de alumnos regulares de establecimientos fiscales o particulares, del nivel de transición de la educación parvularia, de enseñanza básica, media, normal, técnico, agrícola, comercial, industrial, de establecimientos profesionales, de centros de formación técnica y universitaria, dependientes del estado o reconocidos por éste, quedarán sujetos al seguro escolar contemplado en el artículo 3° de la ley N° 16.744 por los accidentes que sufran durante sus estudios, o en la realización de su práctica educacional o profesional, en las condiciones y con las modalidades que se establecen en el presente decreto.
- La Ley N° 16.774, en su artículo 3°, dispone que estarán protegidos todos (as) los (as) estudiantes de establecimientos fiscales o particulares por los accidentes que sufran con ocasión de sus estudios o de su práctica profesional.
- Es considerado como accidente escolar toda lesión que un estudiante sufra a causa o con ocasión de sus estudios, o de la realización de su práctica profesional o educacional, y que le produzca incapacidad o muerte.
- Dentro de lo que es considerado como accidente escolar a todos los accidentes que puedan ocurrirle al alumno (a) en el trayecto desde o hacia y en el Establecimiento.
- La atención que entregan las postas u hospitales del Servicio de Salud Público es de manera gratuita. En este caso todas las estudiantes están afectos al derecho de Seguro Escolar Gratuito.
- En la eventualidad que él o la estudiante accidentado(a) sea atendida, por cualquier razón, en un establecimiento de salud privado, deberá regirse por las condiciones establecidas en los planes de Salud de la institución particular.

El presente protocolo detalla los pasos que se seguirán en el Establecimiento frente a la ocurrencia de cualquier tipo de accidente escolar, dentro o fuera de la sala de clases. El Establecimiento deberá responder siempre siguiendo el mismo protocolo de actuación.

Artículo 1. Se seguirán los pasos indicados en la tabla que viene a continuación en la atención de un accidente escolar.

PASOS	TIPO DE ATENCIÓN	RESPONSABLE
Paso 1	<p>El funcionario a cargo Deberá tomar inicialmente el control de la situación, responsabilidad que no terminará hasta informar de la situación al equipo directivo.</p> <p>Su responsabilidad concluirá con la información de la situación al Equipo de Convivencia o personal a cargo de enfermería.</p> <p>Cualquier integrante del CEV, que se encuentre en el lugar de un accidente ocurrido a otro miembro del CEV, deberá mantenerse en el lugar sin movilizar al accidentado(a). Este tendrá que gestionar en ese momento y con premura el apoyo de un inspector, enfermera y /o TENS.</p> <p>Inspectoría, se encargará de despejar el área y mantener la calma en el accidentado y en el resto de los estudiantes.</p> <p>Inspector, enfermera y /o TENS deberá asistir de acuerdo al protocolo y en consideración al tipo de lesión o accidente sufrido</p>	<p>Docente, o funcionario que presencie el accidente.</p> <p>Inspector, enfermera y /o TENS</p>
Paso 2	<ul style="list-style-type: none"> ✓ El Inspector, enfermera y /o TENS, evaluará de manera preliminar la situación, tomando en consideración: ✓ Si la lesión es superficial. ✓ Si existió pérdida del conocimiento. ✓ Si existen heridas abiertas. ✓ Si existen dolores internos. <p>Definido estos aspectos, en el caso que sea necesario, se iniciará los procedimientos para el traslado a un Centro Asistencial. De ello se informará a la autoridad correspondiente.</p>	Inspector, enfermera y /o TENS
Paso 3	<p>En caso de ser necesario, la Auxiliar de enfermería completará el formulario de accidente escolar, el cual con posterioridad se presentará en el servicio de salud.</p> <p>Si el estudiante no es trasladado a un centro asistencial o cuenta con seguro de salud privado, de acuerdo a los registros del colegio, no se emitirá formulario</p>	Auxiliar de enfermería
Paso 4	<p>Efectuado el diagnóstico por el profesional respectivo, la Auxiliar de enfermería dará aviso oportuno al padre y/o apoderado No puede ser en un plazo mayor a 30 minutos.</p>	Auxiliar de enfermería
Paso 5	<ul style="list-style-type: none"> ✓ Lesión menor: Se le entrega al apoderado el formulario de accidente escolar para que lleve al menor al centro asistencial que corresponda para que opere el Seguro de Accidente Escolar. ✓ Si es una lesión menos grave: Se procederá a evaluar la lesión, llamando al apoderado para informar de la situación. <p>Si no hay necesidad de traslado a un centro asistencial, se podrá solicitar la presencia de uno de los apoderados para que acuda a observar la situación, pudiendo generar el documento de</p>	Padre o Apoderado

	<p>accidente escolar para que el apoderado pueda retirar al menor y llevarlo de inmediato o bien más tarde, de presentar alguna complicación.</p> <p>Si hay necesidad no urgente de trasladarlo al centro asistencial, se puede esperar 20 min. al apoderado para que sea éste quien lo lleve, si el apoderado no puede llegar antes de 20 min. la escuela dispondrá de quien lo traslade al centro asistencial hasta que el apoderado acuda a dicho establecimiento. Inspector, enfermera y /o TENS serán los encargados de acompañar al estudiante al centros respectivo, en caso que no asista acompañado por padre, madre y/o apoderado</p>	
	<p>✓ Lesión Mayor: Ante sospecha de que pudiese existir una lesión mayor, el funcionario que asistió en primera instancia al estudiante accidentado, asumirá el control de la situación y a continuación concurrirá de inmediato a informar de la situación al equipo directivo para que el menor sea trasladado por el establecimiento al centro asistencial que corresponda; solicite una ambulancia, dependiendo de la urgencia del caso. Siempre se llamará al apoderado para que concurra al centro asistencial.</p> <p>✓ La funcionaria encargada de solicitar una ambulancia será secretaria de dirección.</p> <p>✓ Inspector, enfermera y /o TENS serán los encargados de acompañar al estudiante al centros respectivo, en caso que no asista acompañado por padre, madre y/o apoderado</p>	<p>Auxiliar de enfermería Equipo Directivo</p>

En el caso que el accidente se produzca en trayecto desde o hacia el Establecimiento o en las inmediaciones de éste, se procederá a informar a secretaría para realizar el traslado del estudiante al centro educativo y actuar de acuerdo al protocolo establecido o, en caso de impedimento de traslado, enviar a un funcionario responsable para que se haga cargo de llamar al servicio asistencial y al apoderado y asegurarse que el (la) accidentado (a) es llevado a un centro médico para su atención.

Tanto en accidentes en el interior, como en el exterior del establecimiento, cuando el (la) estudiante, transita hacia el Establecimiento o retorna a su hogar, si hay intervención de terceras personas involucradas en la causa, origen o desarrollo de éste, el Establecimiento, mediante acción del Encargado de Convivencia Escolar, cumplirá con lo estipulado en el Artículo 175, letra “e” del Código Procesal Penal.

Es importante completar todos los datos personales y teléfonos de emergencia en la agenda y ficha personal. Es responsabilidad de los padres y apoderados mantener estos datos actualizados.

Importante: En el caso que un estudiante no de aviso de alguna dolencia en el momento en que ocurrió el accidente a algún funcionario del Establecimiento, el auxiliar de enfermería a los padres y/o apoderados para la atención del menor en el momento que dé aviso al centro educativo de lo sucedido.

Accidentes en actividades escolares fuera del Colegio:

Para las salidas de alumnos del Colegio con fines educativos, los docentes deben presentar los objetivos de la salida a realizar y las actividades que se efectuarán durante la permanencia de ésta misma.

Cabe señalar que cada una de estas salidas se debe contar con:

- Autorización por escrito del Director del establecimiento, quien lo tramitará ante el respectivo Departamento Provincial de Educación con todos los anexos necesarios.
- La actividad que considera desplazamiento de estudiante y profesor, deberá contar con la autorización escrita de los apoderados.
- Antes de que los alumnos salgan del establecimiento la secretaria académica se encargará del registro de la asistencia.
- El Docente encargado de la salida pedagógica debe tener claro el protocolo de accidente escolar en el contexto de una salida pedagógica. Deberá llevar botiquín y talonario de accidentes escolares.

PASOS	TIPO DE ATENCIÓN	RESPONSABLE
Paso 1	En el caso de enfermedades o accidentes que sobrevengan en actividades fuera del Colegio, el Profesor jefe o encargado de la delegación tomará contacto inmediato con la Dirección del Colegio para comunicarle la situación, solicitándole información sobre si el alumno(a)	Docente a cargo de la salida pedagógica. De forma inmediata una vez que toma conocimiento del accidente.
Paso 2	<p>Evaluar preliminarmente la situación, considerando:</p> <ul style="list-style-type: none"> ✓ Si la lesión es superficial. ✓ Si existió pérdida del conocimiento. ✓ Si existen heridas abiertas. ✓ Si existen dolores internos. <p>Definido ello informará de la situación al Director del Colegio o autoridad correspondiente.</p>	Docente a cargo de la salida pedagógica. Al momento de derivar al estudiante a un centro asistencial.
Paso 3	En caso de ser necesario el subdirector o funcionario designado secretaria académica completará el formulario de accidente escolar, el cual con posterioridad se presentará en el servicio de salud, el cual describirá como se produce el accidente. Si el estudiante no es trasladado a un centro asistencial o cuenta con seguro de salud privado, de acuerdo a los registros del colegio, no se emitirá formulario	Subdirector o funcionario designado.

Paso 4	el subdirector o funcionario a cargo dará aviso oportuno al padre y/o apoderado de la situación. . Plazo no superior a los 30 minutos de haber tomado conocimiento del hecho o de haber ocurrido el accidente.	Subdirector o funcionario designado.
Paso 5	<ul style="list-style-type: none"> ✓ Lesión menor: Se le entrega al apoderado el formulario de accidente escolar para que lleve al menor a al centro asistencial que corresponda para que opere el Seguro de Accidente Escolar. 	Funcionario

	<p>✓ Lesión Mayor: Ante cualquier sospecha de que pudiese existir una lesión mayor, el docente que asistió en primera instancia al estudiante accidentado, profesor/a jefe o profesor de asignatura (donde ocurrió</p>	<p>- Profesor - Funcionario - Director</p> <p style="text-align: right;">0</p>
	<p>✓ el accidente) asumirá el control de la situación y a continuación concurrirá de inmediato a informar de la situación al Director, para que el menor sea trasladado por el establecimiento al centro asistencial que corresponda o donde los padres estimen, para que opere el Seguro de Accidente Escolar. En caso de ser necesario el traslado del estudiante al centro de asistencial, este se realizará por docente a cargo de la actividad, quedan el resto de los estudiantes al resguardo del otor profesional o asistente de la educación presente</p>	

Nota 1: Los estudiantes que no cuenten con seguro privado de salud serán trasladados al CESFAM u Hospital más cercano.

Nota 2: Atendido a que corresponde información personal regulada por la ley N° 19.628 no se publica en el presente protocolo los estudiantes que cuentan con seguro privado de salud.

Sin perjuicio de ello, el establecimiento cuenta con dicha información de acuerdo a la declaración entregada por los apoderados al momento de matrícula, junto a la clínica a la cual deben ser trasladados dichos estudiantes,

Nota 3: El establecimiento educacional, a través de los profesionales designados, comunicarán a los padres o apoderados la ocurrencia del accidente, para lo cual será obligación de los padres, madres y/o apoderados mantener vigentes y actualizados los datos personales entregados al momento de la matrícula de cada estudiante.

6. PROTOCOLO EDUCACIÓN FÍSICA, DEPORTES, RECREACIÓN, ACTIVIDADES EXTRAESCOLARES

Considerando:

- Lo establecido en el Ordinario N°0156, del 26 de marzo del 2014, emanado de la Superintendencia de Educación Escolar.
- Las diversas normativas relativas a seguridad escolar que tienen que ver con las actividades propias y anexas que pudieran surgir en el Centro Educativo.
- Con el fin de cautelar las medidas de seguridad que por naturaleza le competen, y en la cual, como Establecimiento Educativo, debe tomar en cuenta las observaciones provenientes de los organismos educativos
- Que es necesario establecer las observaciones y aplicaciones de medidas según aconseje cada situación, tanto al interior como exterior al centro educativo.

Se determina el siguiente Protocolo para ser aplica en las actividades de educación física, deportes, recreación y actividades extraescolares.

1) ASPECTOS GENERALES

- a) El sostenedor, personal directivo, docentes y asistentes de la educación son los responsables de la seguridad de sus estudiantes, mientras éstos se encuentren durante el horario de la jornada escolar o fuera de este horario si es el caso, dentro del establecimiento o en actividades extra programáticas.
- b) En virtud de lo anterior y en todo momento, se cautelaré que las actividades educativas y recreativas en gimnasios y al aire libre deban considerar las buenas prácticas necesarias para asegurar el adecuado uso de implementos y el debido resguardo de la integridad física y

psicológica de los estudiantes, así como el cuidado de esos implementos.

- c) En todo momento, en general y de acuerdo a situaciones puntuales es muy importante prevenir que los estudiantes realicen actividades riesgosas, enseñándoles el valor del autocuidado. Para ello se establece que:
- i. Toda actividad curricular y/o extra-curricular deberá responder a la planificación previa, e informada a los Padres y/o Apoderados por los conductos que el Establecimiento tenga.
 - ii. Estas actividades deberán siempre desarrollarse bajo la supervisión de un docente o asistente de la educación.
 - iii. Los alumnos y alumnas eximidos de la actividad física, pero no de la asignatura, o con certificación médica deberán quedar bajo la vigilancia del (la) profesor (a), en el mismo lugar de desarrollo de la clase, realizando un trabajo o actividad que desarrolle los mismos objetivos de aprendizaje que se evaluará la clase siguiente. Estos trabajos pueden ser sobre temas de investigación acordes al tema tratado o al contenido general de la asignatura.

2) GIMNASIOS, CANCHAS, PATIOS, SALAS DE CLASES, OTROS.

- a) Cada docente o asistente de la educación, debe cumplir con sus deberes administrativos y pedagógicos al inicio, durante y al término de su clase o actividad dentro o fuera del centro educativo velando por la seguridad de todos y cada uno de sus integrantes.
- b) Supervisar el correcto desplazamiento de los estudiantes desde la salida y el retorno a la sala de clases como, hacia o desde, camarines, baños, gimnasio, patio, cancha u otro lugar donde se desarrolle la actividad.

3) CAMARINES, DUCHAS Y BAÑOS

Cada docente y/o asistente de la educación, al inicio, desarrollo y término de cada actividad que implique el uso de camarines, duchas, baños u otros, supervisará en las afueras de dichas instalaciones, una correcta disciplina, de modo que no sea lugar de juego, carreras, empujones, groserías, manotones, intento de agresión o cualquier actitud que vulnere la sana convivencia. Por tanto, cabe dentro de sus responsabilidades el:

- a) Verificará que los estudiantes cuiden y hagan uso correcto de las instalaciones respectivas.
- b) Comprobará que el sistema de agua esté funcionando correctamente, así como el aseo respectivo, de lo contrario avisará a quien corresponda.

4) UTILIZACIÓN DE MEDIOS, ARTÍCULOS, IMPLEMENTOS DE LA ACTIVIDAD U OTROS

- a) Serán manipulados, aquellos implementos deportivos que pudiere implicar un riesgo para los estudiantes, por el docente o asistente de la educación a cargo o el o los funcionarios que ellos le hayan solicitado, antes, durante y después de cada clase o actividad, solicitando, en casos calificados, la colaboración de estudiantes con capacidad para lo encomendado.
- b) Al inicio de la clase los implementos deportivos serán debidamente revisados para su correcta utilización. Una vez concluida la actividad serán revisados con el objeto de que sean guardados en buen estado.
- c) Permanentemente, se debe representar a los estudiantes, el o los respectivos componentes de seguridad, para el buen uso de los implementos a utilizar.
- d) El acceso a la Bodega de Útiles de Educación Física no está permitido para los estudiantes y en situaciones muy puntuales, podrán acceder los estudiantes, siempre con la debida supervisión del docente o asistente de la educación a cargo.
- e) En cualquier momento que se produzca un accidente, lesión, daño, malestar u otro, se activará el protocolo de accidentes escolares, se determinará su envío a la sala de primera atención o enfermería.

7. PROTOCOLO PARA SALIDAS PEDAGÓGICAS.

El presente protocolo tiene como objetivo establecer las condiciones de seguridad y protocolo que deben cumplir profesores (as), asistentes de la educación, apoderados y estudiantes antes, durante y después de realizada una salida pedagógica.

Artículo 1. Se entiende por salida pedagógica a la actividad educacional que se realiza fuera del establecimiento y que cumple las siguientes condiciones:

- Se encuentra considerada en la planificación anual de algún Departamento de asignatura y/o la Unidad Técnica respectiva
- Es asumida por un (a) profesor(a) en su planificación de su asignatura específica.
- Se realiza durante el tiempo lectivo.

Artículo 2. Toda salida pedagógica incluye, como acompañante, al menos a un segundo Docente o Asistentes de la Educación, esto con el fin de lograr una mejor seguridad y resguardo de la integridad de los estudiantes participantes en la actividad.

Artículo 3. Se considerará como muy valiosa la participación de algún padre y/o apoderado en estas actividades, los que serán incluidos en la planificación de la actividad como colaboradores de la función del (la) docente responsable. Tanto los funcionarios del colegio como los padres, madres y apoderados deben contar con credenciales con su nombre y apellido, la cual debe ser utilizada en la actividad.

Artículo 4. Son objetivos de las salidas pedagógicas:

- Propiciar en los estudiantes una interacción permanente y sistemática con la cultura y sus instituciones.
- Complementar el quehacer pedagógico de los distintos subsectores, a la vez de fomentar el desarrollo del acervo cultural integral de los estudiantes.

Artículo 5. Las salidas pedagógicas, como experiencia educativa, se organizan conforme a un modelo de tres etapas:

1.- **La planificación**, que es responsabilidad de la Coordinación Académica

2.- **La ejecución**, que le corresponde al **docente acompañante**.

3.- **La evaluación**, que la realiza el **profesor responsable y la Coordinación Académica**. En la reunión de apoderados siguiente a la ejecución de la salida, el profesor jefe deberá dar cuenta a los apoderados de los resultados de la salida.

El (la) profesor (a) encargado (a) en conjunto con el (la) profesor (a) jefe (si fuere pertinente), comparten la responsabilidad de esta actividad.

Artículo 6. El manejo operativo de la salida es responsabilidad del (a) docente encargado (a), con apoyo y visto bueno del Equipo Directivo, quien debe asegurarse que se cumplan todos los requisitos que aseguran el éxito de ella.

Artículo 7. Las condiciones que debe cumplir esta actividad para ser autorizada y realizada como salida pedagógica contemplada en el programa de estudio, son:

Presentar los siguientes documentos de carácter pedagógico:

- a) Estar integrada la actividad a los objetivos a alcanzar en el respectivo nivel y asignatura, lo que debe constar en las planificaciones anuales entregadas a la Unidad Técnica Pedagógica (U.T.P.).
- b) Informar y entregar a la U.T.P. la planificación de la salida, en el formulario ad hoc, con al menos quince días de anticipación.
- c) La actividad propuesta no debe considerar a más de dos cursos en forma simultánea, salvo que se trate de obras de teatro u cualquier otra actividad cultural.
- d) En el formulario se debe incluir:
 - El nombre de la Unidad en la que se aplicará esta metodología.
 - La guía a completar o desarrollar por los estudiantes.
 - Las actividades a realizar y la forma de evaluarlas.
 - El o días de la semana hábiles (lunes a viernes) que tomará la actividad.
- e) Al regreso de la actividad él o la docente encargado (a) deberá presentar informar por correo electrónico exponiendo el resultado de ella, como también, si se hubiera presentado, algún tipo de inconveniente, ya sea de carácter disciplinario, situaciones de salud o de otra índole.

Artículo 8. También será necesario cumplir con los requisitos de carácter administrativo que a continuación se indican:

- a) Fecha de realización de la actividad.
- b) Dirección y teléfono del lugar al que se concurrirá.
- c) Las reservas que se tienen, si procede.
- d) Hora de salida y llegada.
- e) Listado de estudiantes participantes.
- f) Nombre de profesores (as) asistentes y/o apoderados acompañantes.
- g) Elementos de seguridad o auxilio considerados.
- h) Teléfono de contacto con el establecimiento.
- i) Si la salida se prolonga más allá del horario de colación, debe considerar los alimentos, la hora y el lugar donde se almorzará.
- j) El medio de transporte a utilizar, el cual debe contar con los permisos de tránsito, identificación del conductor y seguro de accidentes. Una copia de estos documentos debe quedar en el Establecimiento.
- k) El certificado de autorización por parte de los padres y/o apoderados. Esta autorización debe ser completada y firmada por el (la) apoderado (a), la cual les será enviada por el (la) profesor (a) a cargo de la actividad con la debida anticipación, es decir, entre 5 y 10 días hábiles anteriores a su realización. Este documento es imprescindible que este previamente en el Establecimiento antes de la salida, ya que no se permitirá la participación de estudiantes cuyos apoderados no lo envíen debidamente completado. No se aceptarán autorizaciones telefónicas o a través de comunicaciones o por correo electrónico u otros. Aquellos estudiantes que no sean autorizados para concurrir deberán desarrollar actividades académicas en el centro educativo. Debe ser entregada por el apoderado a más tardar al 3 día hábil previo a la realización.
- l) El certificado de autorización enviados a los padres y/o apoderados debe incluir:
 - El nombre completo del alumno(a), curso y fecha.
 - Una breve información sobre la salida,
 - La información de que cada estudiante participante está cubierto por el Seguro de Accidente Escolar.
 - La hora de salida y llegada, la cual siempre se realizará desde la puerta del establecimiento.
 - El nombre y la firma del padre/madre o apoderado autorizando la salida.

- m) Las autorizaciones quedarán: en la dirección del colegio (secretaría), en la Departamento Provincial de Educación Cordillera y en poder de los responsables de la actividad del centro educativo.
- n) Los estudiantes que participen deberán cumplir con las disposiciones establecidas en el Reglamento de Convivencia Escolar que rige para cada actividad educativa dentro o fuera del establecimiento. Ello incluye el uso del uniforme del Establecimiento.
- o) Desarrollar una hoja de ruta que dé cuenta de los lugares que se visitarán, el trayecto que se ejecutará y las paradas que se realizarán.
- p) Los estudiantes deben vestir uniforme escolar y portar una credencial del colegio.

Artículo 9. Al ejecutarse la actividad, los adultos responsables estarán atentos a los siguientes aspectos:

- Reconocer los posibles peligros que el espacio físico a ser visitado pueda presentar, con el fin de evitarlos.
- Que el desplazamiento de los alumnos se realice siempre en grupo y bajo el cuidado de los acompañantes adultos responsables.

Las funciones concretas de los adultos responsables son:

- a) Cuidado general de los estudiantes.
- b) Apoyar las reflexiones grupales o individuales que estén planificadas.
- c) Resolver situaciones importantes que se presenten.
- d) Acompañar proactivamente a un grupo de estudiantes durante el día.

Artículo 10. Cada alumno(a) participante de la actividad debe tener presente:

- Que es responsable de cuidar de sus pertenencias.
- Cuando se está en el medio de transporte, debe mantener y respetar la ubicación entregada por el (la) profesor (a). Usar cinturones de seguridad, y no pasearse o jugar en pasillos.
- En mantener el comportamiento adecuado en todo momento, como debe ser el que corresponde a una actividad educativa.
- Que está absolutamente prohibido el uso, tenencia de elementos cortantes o consumo de bebidas alcohólicas, cigarrillos o cualquier otro tipo de sustancias nocivas para la salud. Quien incurra en estas faltas deberá someterse a las sanciones disciplinarias contempladas en el Reglamento de Convivencia Escolar del establecimiento.
- Que si se siente mal de salud o sufre un imprevisto debe ponerlo en conocimiento del (la) docente a cargo, quien, de inmediato, junto a comunicar la situación al Centro Educativo, desde donde se hará el contacto con la familia del (a) afectado (a), administrará las medidas necesarias que sean pertinentes.
- Ante cualquier situación no considerada en el Protocolo, el o la docente encargado deberá comunicarlo al Establecimiento en forma inmediata, por lo que es de suma importancia manejar números telefónicos con los cuales establecer dichos contactos directos.
- Respetar las medidas de higiene y sanidad establecidas por las autoridades competentes y del establecimiento educacional.
- Cada estudiante deberá portar la tarjeta de identificación que estudiante, que contendrá nombre y número de teléfono celular de él o la docente, educadora o asistente responsable del grupo y nombre y dirección del establecimiento educacional.

Artículo 11. Una vez concluida la salida, el o la docente encargado (a) comunicará verbalmente al Equipo Directivo la finalización y resultado de ella. De la misma forma deberá informar de los

resultados del evento mediante la pauta que le será entregada por la Unidad Técnico Pedagógica, la que deberá contestar en un plazo de 48 horas. Esta pauta deberá ser devuelta a la misma Unidad Educativa, quien analizará el informe con el fin de determinar el cumplimiento de los objetivos de la actividad. El resultado de ello será comunicado al (la) Jefe de Departamento. También el o la docente encargado (a) de la actividad deberá dar cuenta de la experiencia de la salida en la primera reunión de Departamento de asignatura que se efectúe posterior al evento.

Artículo 12. Adicionalmente el nivel de educación parvularia, se tendrán en consideración las siguientes particularidades.

a) Deberán concurrir el equipo técnico del establecimiento a cargo de la misma, junto a madres, padres y apoderados que los acompañarán.:

1 adulto responsable por cada 2 niños en nivel pre escolar y 1 adulto responsable por cada 4 niños/as en nivel de parvulario.

2) Para efectos de evitar la ocurrencia de cualquier hecho que pueda afectar la seguridad y el bienestar de los párvulos se adoptarán, a modo ejemplar, las siguientes medidas preventivas:

- Se visitará previamente el lugar a fin de verificar afluencia de vehículos, condiciones y distancia del lugar.

- Se revisará la facilidad para el control y supervisión de los párvulos.

- Se verificará la existencia o ausencia en el lugar de condiciones riesgosas tales como animales peligrosos, fuentes de agua sin protección, etc.

3) Una vez finalizada la actividad se procederá a indagar, a través de una actividad grupal, respecto a la experiencia de los estudiantes y se procederá a llevar a cabo las medidas de higiene señaladas en el apartado especial que los estudiantes de párvulos tienen en el reglamento interno.

8. PROTOCOLO DE ACTUACIÓN EN CASO DE ENFERMEDADES PROLONGADAS.

Ante la eventualidad de que un alumno(a), durante el transcurso del año escolar, presentase algún tipo de enfermedad que le impida continuar asistiendo al Establecimiento y desarrollar en forma normal sus actividades académicas, se establece el presente protocolo.

Artículo 1. Al conocer el apoderado la situación de su pupilo(a), deberá informar al profesor jefe, acompañando el certificado de diagnóstico de la enfermedad y la licencia médica respectiva. En estos documentos se deberá incluir el detalle de la enfermedad, sus causas y consecuencias, indicando en el informe médico el tiempo aproximado por el cual el estudiante no podrá continuar asistiendo a clases en forma normal.

Artículo 2. El profesor jefe informará a la Coordinación Académica sobre la situación de salud que aqueja al estudiante. La Coordinadora será la encargada de calendarizar las evaluaciones que sean necesarias, de las distintas asignaturas, procurando otorgar los tiempos adecuados para la preparación de las mismas.

Artículo 3. Los Profesores de asignatura entregarán oportunamente al Profesor Jefe o a quién él designe, el material, guías u otros, propios de su disciplina, para facilitar nivelación académica del estudiante afectado.

Artículo 4. En cualquiera de los casos el estudiante debe igualmente cumplir con el proceso de evaluación, tal como se encuentra definido para estos casos en el Reglamento de Evaluación del Establecimiento.

Artículo 5. La autorización de no asistir el estudiante al establecimiento a realizar sus actividades académicas, conlleva el compromiso del apoderado a coordinar con la Unidad Técnica Pedagógica todas las acciones que está le indiquen para lograr una adecuada finalización de sus deberes escolares. Estos deberes se entienden como el:

- Presentar en forma periódica informes médicos que acrediten la continuidad de la

enfermedad.

- Asistir, en el día previamente acordado, a entrevista con el profesor jefe y retirar guías y actividades de aprendizaje que el estudiante debe realizar en el hogar.
- Reforzar diariamente los contenidos de cada una de las asignaturas cursadas y responsabilizarse por el óptimo cumplimiento de las tareas dadas.

Acordar con la Unidad Técnica Pedagógica y/o profesor-jefe las evaluaciones conducentes a calificación, las cuales considerarán lo informado por el diagnóstico médico y los informes presentados.

9. PROTOCOLO ABUSO ALCOHOL Y DROGAS

Como establecimiento educativo, en el cual se propugnan la enseñanza de los valores universales, los estudiantes tendrán siempre muy presente que deben cuidar, en todo momento, su salud, evitando el uso y/o distribución de cualquier sustancia nociva que la pudiese perjudicar. Entre estos elementos nocivos se considera las drogas, psicofármaco, alcohol y toda clase de sustancias que alteren el normal desarrollo de los sentidos. Se exceptúa de esta calificación a las sustancias que los alumnos deban consumir bajo tratamiento médico, controlado con receta, y que debe ser comunicado al Establecimiento por los padres o apoderados del alumno(a). El presente protocolo define la situación de uso ilegal de alcohol y/ drogas.

Artículo 1. Ante la constancia o flagrancia de uso, abuso, consumo, porte, distribución, venta esporádica o permanente de sustancia(s) nociva(s) para y entre los estudiantes, tanto dentro como fuera del establecimiento, entendiéndose esta última cuando la situación se presenta en el trayecto hacia y desde el Establecimiento y/o en aquellas actividades que sean organizadas o auspiciadas por éste, él o los testigos deberán informar, en primer lugar, al Encargado de Convivencia Escolar de la situación. Ante la eventualidad de no poder hacerlo a este funcionario, por cualquiera razón que tenga, podrá hacerlo a la persona del Establecimiento que le merezca más cercanía y confianza para tratar esta situación, quien tendrá la obligación de comunicarlo al Encargado de Convivencia.

Artículo 2. Una vez informado, dentro del plazo de 2 días hábiles el Encargado de Convivencia Escolar iniciará las acciones correspondientes, las cuales no podrán exceder de 10 días hábiles, siguiendo los siguientes pasos:

- 1) Se entrevistará a él o los estudiantes involucrados para recabar mayor información, planteando en todo momento un diálogo personal, pedagógico, formativo y correctivo, prestando los apoyos que sean necesarios, de acuerdo a lo dispuesto en el Reglamento Interno de Convivencia.
- 2) Iniciará el proceso investigativo respectivo y una vez tramitado el debido proceso, se procederá a aplicar la sanción que corresponda según lo establecido en el Reglamento Interno de Convivencia Escolar.
- 3) Citará a los padres, madres o apoderados de los involucrados e informará de lo acaecido, lo investigado y las medidas de apoyo, psicosociales y de salud que se adoptarán.
- 4) En el proceso investigativo se resguardará la intimidad e identidad del alumno afectado, sin exponerlo al resto de la comunidad educativa.
- 5) Procederá a dejar constancia por escrito de la situación acaecida y se hará seguimiento del estado del estudiante.
- 6) En el evento que existan los antecedentes necesarios que lo ameriten, procederá a efectuar la denuncia ante la justicia.

Artículo 3. El establecimiento educacional adoptará las siguientes medidas de apoyo, psicosociales y de salud que se adoptarán:

- a) Diálogo personal: Consiste en un diálogo que busca hacer reflexionar al estudiante respecto de actitudes y/o acciones realizadas y que atenten contra la buena convivencia escolar y su estado de salud
- b) Citación de apoderados para su conocimiento y solicitud de trabajo en conjunto: Cuando el estudiante requiere de un trabajo de apoyo en conjunto entre el establecimiento y su familia, se citará al apoderado con el objetivo de conocer los antecedentes que pueda aportar la familia y tomar acuerdos respecto de las medidas a favor del estudiante que deberán aplicarse tanto en su hogar como en el establecimiento.
- c) Toma de conciencia de los efectos causados por su conducta. Dialogo formativo donde se expone las consecuencias de las conductas realizadas por el estudiante.
- d) Derivación al equipo psicosocial o multidisciplinario: Una vez aplicadas las medidas pedagógicas de diálogo, ya sea personal o grupal y citación a apoderados y existiendo aún una necesidad por parte del estudiante de apoyo, entonces los profesores acompañantes y/o de asignatura podrán derivar al estudiante para que sea apoyado por el Equipo psicosocial, quienes abordarán la situación del estudiante a partir de un diagnóstico y posterior plan de acción que contenga las gestiones que se estimen necesarias para apoyarle en su aprendizaje social. De esta forma se espera que el estudiante adquiera herramientas que le permitan relacionarse con su entorno en base al respeto y aportando a la sana convivencia escolar.
- g) Derivación a redes de apoyo externas: Cuando corresponda, el equipo de convivencia escolar previa información a la Dirección, podrá derivar los antecedentes del estudiante a redes externas de apoyo, tales como oficinas comunales de protección de derechos (OPD), CESFAM, entre otros similares. Todas las derivaciones a redes externas serán monitoreadas desde el Equipo psicosocial a objeto de apoyar desde el entorno escolar las acciones que se estén aplicando a favor del estudiante.

Artículo 4. Ante la ocurrencia de hechos que, por acción u omisión, sean constitutivos de delito y afecten a uno o a más miembros de la comunidad educativa (directivos, docentes, asistentes de la educación, padres y/o apoderados y estudiantes), se deberá denunciar ante Carabineros de Chile, Policía de Investigaciones, las Fiscalías del Ministerio Público o los tribunales competentes, dentro del plazo de 24 horas desde que se tome conocimiento del hecho, sin perjuicio de lo dispuesto en los artículos 175 letra e) y 176 del Código Procesal Penal.

Esta acción la debe llevar a cabo la persona que observa el delito, apoyado por el Encargado(a) de Convivencia Escolar o la Dirección del centro educativo.

PROTOCOLO DE PROPUESTAS, SUGERENCIAS Y RECLAMOS

- 1) El establecimiento dispondrá de un formulario a la comunidad en donde podrá dejar una consulta, felicitación, solicitud de entrevista o reclamo
- 2) Estará disponible para el uso responsable de los miembros de la comunidad educativa que requieran hacer cualquier tipo de propuesta, sugerencia y/o reclamo.
- 3) Cada usuario que lo solicite, deberá anotar su nombre, cédula de identidad, celular, correo electrónico, nombre y curso del estudiante y exponer lo que estime, debiendo firmar el documento.
- 4) La secretaría, informará al Encargado de Convivencia Escolar, quien derivará al área correspondiente. Convivencia Escolar realizará acciones y medidas conforme a Protocolos y Reglamento Interno de Convivencia Escolar, con el fin de mejorar las prácticas del Establecimiento.
- 5) El organismo responsable de atender el reclamo y/o sugerencia, de acuerdo al tenor de este/a, será el encargado de informar al autor de la sugerencia y/o reclamo, sobre los resultados y medidas a llevar a cabo para la mejora de la situación. Debiendo dejar acta de entrevista en el Establecimiento.

10. PROTOCOLO DE VIAJES DE ESTUDIOS Y PASEOS DE CURSO.

La institución por el momento no contempla como actividad curricular, giras de estudio o paseos de curso, por no contar con el personal necesario y los resguardos que nos garanticen seguridad para nuestros/as estudiantes.

Existe la posibilidad de que un determinado curso, opte por realizar un paseo en forma completamente particular. En este caso, por ser una actividad completamente ajena al Establecimiento, la responsabilidad por la misma es exclusiva de las personas participantes de ella, entendiéndose estudiantes y apoderados. De producirse una actividad de este tipo, no podrá participar de ella ningún funcionario del Establecimiento.

11. PROTOCOLO COORDINACIÓN CENTRO DE PADRES Y APODERADOS, CENTRO DE ESTUDIANTES, CONSEJO ESCOLAR

El presente protocolo tiene como objetivo lograr una comunicación fluida, en diversas áreas de su interés, entre los estamentos del Centro de Padres y Apoderados, Centro de Estudiantes y Consejo Escolar, manteniendo una comunicación fluida en las diversas áreas de interés. También tiene el objetivo de que los diversos procesos que programan los estamentos involucrados puedan ser conocidos por el Director del Establecimiento, asegurando así el correcto y armónico funcionamiento del establecimiento educacional. El Centro de Padres y Centro de estudiantes deberán confeccionar e implementar un plan anual el que debe ser informado en Consejo escolar.

Artículo 1. Las reuniones tendrán por finalidad informar, consultar, aunar criterios, y mantener una clara línea de acción frente a cada situación que lo ameriten, tanto dentro y fuera del ámbito escolar, buscando siempre el aporte positivo a la convivencia escolar, a la resolución de conflictos y al progreso personal de los estudiantes.

Artículo 2. Cualquier miembro del Centro de Padres y Apoderados, Centro de Estudiantes y Consejo Escolar podrá solicitar al Director una reunión entre todos o algunos estamentos para tratar las temáticas, que sean requeridas de acuerdo a las necesidades del Establecimiento.

Artículo 3. Teniendo presente que cada uno de estos estamentos mantiene su forma propia de organización dentro de los cánones de funcionamiento que emanan desde el PEI, con el fin de armonizar los programas de cada uno de ellos, al inicio del año escolar, cada estamento presentará a la Dirección su plan de trabajo anual, y al final de año la evaluación de dicho plan y las proyecciones para el siguiente año. El Director velará para que los objetivos de cada estamento sean coincidentes entre sí.

Artículo 4. A cada uno de estos estamentos, por separado, se le reconoce el derecho de poder reunirse

en el Establecimiento en algunas de sus dependencias. Para ello deberá solicitar a la Dirección/Rectoría indicando el horario de funcionamiento y de la disponibilidad que necesita, junto a informar a la Dirección/Rectoría de manera anticipada, los temas a tratar y posteriormente, los acuerdos que se lleguen.

12. PROTOCOLO DE ACTUACIÓN PARA EL RECONOCIMIENTO DE LA IDENTIDAD DE GÉNERO DE NIÑOS, NIÑAS Y ESTUDIANTES TRANS, EN LA INSTITUCIÓN EDUCATIVA.

En cumplimiento a lo dispuesto en la Constitución Política de la República, D.F.L. N° 2 de 2009 del Ministerio de Educación, tratados internacionales sobre Derechos Humanos ratificados por Chile y a la normativa educacional el Centro Educacional regula el procedimiento para el reconocimiento de la identidad de género de los niños, niñas y estudiantes trans.

El presente protocolo se basa en los principios de la dignidad del ser humano, interés superior del niño, niña y adolescente, no discriminación arbitraria, buena convivencia escolar. A su vez, para el reconocimiento de la identidad de género se velará por el respeto al derecho a recibir una atención adecuada, oportuna e inclusiva, a que se respete su integridad física, psicológica y moral, a estudiar en ambiente de respeto mutuo, con trato digno e igualitario y a expresar su identidad de género y orientación sexual.

El procedimiento se iniciará a petición del padre, madre, tutor(a) legal y/o apoderado de aquellos niños, niñas y estudiantes trans, como así también el(la) estudiante, en caso de contar con más de 14 años de edad, podrán solicitar al establecimiento educacional el reconocimiento de su identidad de género, medidas de apoyo y adecuaciones pertinentes a la etapa por la cual transita su hijo(a), pupilo(a) o estudiante.

Para ser efectivo este reconocimiento de identidad de género, se debe cumplir con el siguiente protocolo:

1. El apoderado titular y/o el(la) estudiante si tiene más de 14 años de edad, podrá informar situación a profesor(a) jefe y/o Dirección.
2. El Director recibirá en un plazo de 5 días hábiles en entrevista a el/la estudiante y a sus apoderados en aquellos casos que corresponda, y quedará consignada en una Acta simple. El Acta debe contar con la firma de todos los participantes y se entregará una copia a quien solicitó la entrevista, señalándose expresamente los acuerdos que hayan sido adoptados.
3. El establecimiento deberá adoptar como mínimo las medidas básicas de apoyo, lo anterior con el consentimiento de el/la estudiante y su padre, madre o tutor legal, tales como:
 - a) Apoyo al niño, niña o estudiante y a su familia.
 - b) Orientación a la comunidad educativa.
 - c) Uso de nombre social en todos los espacios educativos, si fuese solicitado.
 - d) Uso del nombre legal en documentos oficiales.
 - e) Presentación personal.
 - f) Utilización de servicios higiénicos.
 - g) En el caso que el o la estudiante esté participando de programas de acompañamiento profesional (de acuerdo a Ley N° 21.120 y DS N° 3 de 2019) en conjunto con Subsecretaría de la Niñez, las autoridades escolares deben coordinarse con las entidades prestadoras para favorecer los procesos de los estudiantes.
4. Se deberá informar acerca del reconocimiento de identidad de género, a los profesores de asignatura y asistentes de la educación, con el fin de que sean respetados los acuerdos consignados en el Acta simple.
5. Las medidas adoptadas siempre contarán con el consentimiento de la niña, niño o estudiante y de su padre, madre, tutor legal o apoderado.

ACTA SIMPLE.

NOMBRE: _____

CURSO: _____

FECHA DE NACIMIENTO: _____

IDENTIDAD DE GÉNERO: _____

1) El establecimiento apoyará al niño, niña y/o estudiante a través de las siguientes acciones. (se marca con un X la o las elegidas por el apoderado y el niño, niña o estudiante o el o la estudiante mayor de edad)

_____ Orientación a la comunidad educativa.

_____ Uso de nombre social en todos los espacios educativos, si fuese solicitado.

_____ Uso del nombre legal en documentos oficiales (Cambio Registro Civil)

_____ Presentación personal.

_____ Utilización de servicios higiénicos.

_____ Participación Programas.

2) Acuerdos por escrito.

Nombre y firma de apoderado.

Nombre y firma de estudiante
(Solo si corresponde)

Nombre y firma de Director.

Nombre y firma de profesor/a jefe.

14. PROTOCOLO DE ACTUACIÓN FRENTE A LA DETECCIÓN DE SITUACIONES DE VULNERACIÓN DE DERECHOS DE ESTUDIANTES

En cumplimiento a lo dispuesto en la Constitución Política de la República, D.F.L. N° 2 de 2009 del Ministerio de Educación, tratados internacionales sobre Derechos Humanos ratificados por Chile y a la normativa educacional el objetivo del presente protocolo es establecer el modo de accionar de nuestro establecimiento, ante la presunción y/o detección de situaciones de vulnerabilidad de los derechos del niño, niña y adolescente.

En este contexto, el colegio deberá:

1. Cualquier miembro de la comunidad educativa, que sea víctima o presuma, detecte o conozca alguna situación que pudiere implicar maltrato o vulneración de derechos de algún estudiante, deberá comunicarlo por escrito al Encargado de Convivencia Escolar.

2. El Encargado de Convivencia Escolar, dentro de los 2 días hábiles siguientes, deberá investigar por sí mismo, o a través de la persona que designe, los hechos denunciados.

En el contexto de los hechos concretos, deberá designar a un profesional del establecimiento, ya sea el orientador, UTP, Inspectoría General o Psicólogo para que adopte las medidas de protección, formativas, psicosociales o pedagógicas en favor del estudiante afectado. Se aplicarán las medidas siguientes:

a) Diálogo personal y/o grupal pedagógico y correctivo: Consiste en un diálogo que busca hacer reflexionar al estudiante respecto de actitudes y/o acciones realizadas y que atenten contra la buena convivencia escolar. Procede cuando el estudiante manifiesta actitudes o conductas que perturban el ambiente de aprendizaje, las relaciones humanas o no respeta las normas establecidas.

b) Citación de apoderados para su conocimiento y solicitud de trabajo en conjunto: Cuando la falta en que ha incurrido el estudiante requiere de un trabajo de apoyo en conjunto entre el establecimiento y su familia, se citará al apoderado con el objetivo de informar de las faltas cometidas por el estudiante, conocer los antecedentes que pueda aportar la familia y tomar acuerdos respecto de las medidas a favor del estudiante que deberán aplicarse tanto en su hogar como en el establecimiento.

c) Medidas de reparación del daño causado: Cuando producto de la falta cometida por un estudiante, éste haya causado daño a otro miembro de la comunidad educativa, se le guiará para que luego del proceso de reflexión necesario realice acciones que busquen reparar el daño causado. De esta forma las medidas reparatorias consideran gestos y acciones que el estudiante responsable puede tener con la persona agredida y que acompañan el reconocimiento de haber infringido un daño. Estas acciones deben restituir el daño causado y surgir del diálogo, del acuerdo y de la toma de conciencia del daño ocasionado, no de una imposición externa, ya que perdería el carácter formativo. Las medidas de reparación pueden ir desde las disculpas privadas, públicas, la restitución de un bien, la devolución de un bien y otras, siempre manteniendo el principio de proporcionalidad con el daño causado. En la resolución, se deberá especificar las medidas de reparación adoptadas a favor del afectado, si hay mérito para ello, así como la forma en que se supervisará su efectivo cumplimiento.

d) Servicios en beneficio de la comunidad: Cuando producto de la falta cometida por un estudiante, éste haya causado daño a la comunidad educativa, se le guiará para que luego del proceso de reflexión necesario realice acciones que busquen reparar el daño causado a través de su esfuerzo personal. Estas acciones deberán restituir el daño causado y surgir del diálogo, del acuerdo y de la toma de conciencia del daño ocasionado, no de una imposición externa, porque perderían el carácter formativo. Implican la prestación de un servicio a favor de la comunidad que ha sido dañada, manteniendo la proporcionalidad con el daño causado.

Estos servicios pueden consistir en ordenar o limpiar algún espacio del establecimiento como patios, pasillos, gimnasio, comedor de estudiantes, sala; mantener el jardín, ayudar en el recreo a cuidar a los estudiantes de menor edad, ordenar materiales en la biblioteca, laboratorios, ser ayudante de un profesor en la realización de una o más clases, según sus aptitudes, clasificar textos en biblioteca según su contenido, apoyar a estudiantes menores en sus tareas, entre otros.

e) Toma de conciencia de los efectos causados por su conducta. Mediante la presentación de un ensayo a los integrantes de la comunidad educativa sobre el tema en cuestión.

f) Talleres con estudiantes: Corresponde a acciones realizadas por el Equipo psicosocial o multidisciplinario del establecimiento, donde en forma grupal se traten temas que busquen enseñar a los estudiantes herramientas para enfrentar en forma adecuada situaciones que estén viviendo a nivel de curso y que puedan afectar la buena convivencia escolar. A modo ejemplar se pueden señalar en este sentido talleres para el abordaje pacífico de la resolución de conflictos, control de impulsos, tolerancia a la frustración, respeto a la diversidad, entre otros.

g) Talleres con padres, madres y/o apoderados(as): Corresponde a acciones realizadas por el Equipo psicosocial o multidisciplinario del establecimiento, donde en forma grupal se traten temas que busquen enseñar a los padres, madres y/o apoderados(as) herramientas para apoyar y enseñar la buena convivencia escolar desde el hogar. A modo ejemplar se pueden señalar en este sentido talleres parentales para desarrollar en los estudiantes el respeto, responsabilidad, resolución pacífica de conflictos, autonomía, entre otros.

h) Derivación al equipo psicosocial o multidisciplinario: Una vez aplicadas las medidas pedagógicas de diálogo, ya sea personal o grupal y citación a apoderados y existiendo aún una necesidad por parte del estudiante de apoyo, entonces los profesores acompañantes y/o de asignatura podrán derivar al estudiante para que sea apoyado por el Equipo psicosocial, quienes abordarán la situación del estudiante a partir de un diagnóstico y posterior plan de acción que contenga las gestiones que se estimen necesarias para apoyarle en su aprendizaje social. De esta forma se espera que el estudiante adquiera herramientas que le permitan relacionarse con su entorno en base al respeto y aportando a la sana convivencia escolar.

i) Derivación a redes de apoyo externas: Cuando corresponda, el equipo de convivencia escolar previa información a la Dirección, podrá derivar los antecedentes del estudiante a redes externas de apoyo, tales como oficinas comunales de protección de derechos (OPD), CESFAM, Tribunales de Familia, entre otros similares. Todas las derivaciones a redes externas serán monitoreadas desde el Equipo psicosocial a objeto de apoyar desde el entorno escolar las acciones que se estén aplicando a favor del estudiante.

j) Solicitud a los padres, madres y/o apoderados(as) de atención de especialistas: Sin perjuicio de las propias acciones que el establecimiento esté en condiciones de realizar a favor del estudiante en forma interna y de aquellas que pueda solicitar a redes externas, estudiante y su apoderado. Esta medida deberá contar con el consentimiento del apoderado/a.

Estas medidas pueden ser ejecutadas por: a. Profesor acompañante, asignatura y/o Educador Diferencial. b. Inspector General. c. Encargado de Convivencia Escolar. d. Psicólogo. En algunas ocasiones estas estrategias necesitan ser realizadas por equipos multidisciplinarios. En otras oportunidades deben ser solicitadas a instituciones externas al establecimiento como redes de apoyo, consultorios de salud, OPD u otros.

El Encargado de Convivencia Escolar deberá hacer seguimiento del caso derivado y deberá informar a Dirección del estado de avance de la denuncia.

En todo momento se deberá:

- Tratar a el/la niño/a o adolescente con respeto y dignidad.
- Brindar confianza y seguridad, manteniendo la calma y no refiriendo desaprobación alguna, ni verbal ni gestual. El establecimiento asegurará en todo momento la intimidad e identidad del estudiante afectado, resguardando no exponer, en ningún caso, su experiencia frente a la comunidad educativa
- No interrogar causando menoscabo al estudiante.
- No enfrentar al estudiante con la persona involucrada y que eventualmente le está menoscabando los derechos.

En el evento que exista una situación de flagrancia, el Director o quien éste designe deberá proceder de acuerdo a lo indicado en el número 4 siguiente.

3. En un plazo no superior a 6 días hábiles el profesional que sea designado, deberá concluir la investigación que tiene por objeto conocer en detalle los antecedentes

Se deberá registrar la información recopilada.

Por su parte, deberá citar a los padres de la víctima para explicar la situación ocurrida, quienes deberán firmar el acta correspondiente. La citación se realizará dentro de tercero día contado desde el término

de la investigación.

Se deberá citar a los padres o tutores legales aún cuando la vulneración de derechos se haya producido en el núcleo familiar.

Si la situación se refiere al caso de algún estudiante que haya sido víctima de vulneración de derechos por algún funcionario, cualquiera sea la posición que ostente en el Colegio, se realizará un acompañamiento temporal por otro funcionario del establecimiento o se le asignarán funciones que no involucren contacto con los estudiantes.

4. Una vez concluida la investigación, y en un plazo no superior a los 3 días hábiles, el Director/a, deberá derivar los antecedentes a instituciones externas, tales como OPD, Carabineros de Chile, Fiscalía y /o Tribunales de Familias. El Director deberá informar dentro de las 24 horas siguientes al término de la investigación o desde que toma conocimiento de un hecho delictual. Sin perjuicio de lo anterior, ante la ocurrencia de hechos que, por acción u omisión, sean constitutivos de delito y afecten a uno o a más miembros de la comunidad educativa (directivos, docentes, asistentes de la educación, padres y/o apoderados y estudiantes), los funcionarios del colegio deberán denunciar ante Carabineros de Chile, Policía de Investigaciones, las Fiscalías del Ministerio Público o los tribunales competentes, dentro del plazo de 24 horas desde que se tome conocimiento del hecho, sin perjuicio de lo dispuesto en los artículos 175 letra e) y 176 del Código Procesal Penal.

Lo anterior, sí los hechos específicos del caso así lo ameritan.

El Colegio deberá estar informado sobre las acciones que lleven a cabo las instituciones con el fin de poder realizar acompañamiento y apoyo.

5. Es deber del equipo directivo y del denunciante mantener la confidencialidad de la intervención e identidad del niño, en resguardo del mismo.
6. Una vez concluido el proceso de investigación, se procederá a aplicar las sanciones, medidas reparatorias y formativas que se estimen justas y adecuadas de acuerdo a lo dispuesto en el Reglamento Interno de Convivencia Escolar, en el evento que de acuerdo a los hechos investigados así se amerite, según las normas establecidas en el Reglamento Interno.
7. Como medidas o acciones que involucren a las madres, padres y/o apoderados de los estudiantes afectados, el establecimiento deberá realizar con ellos, reuniones, entrevistas, seguimiento, entre otras, todas ellas consensuadas con la familia. Además se deberán establecer plazos para el cumplimiento de estas medidas.
8. Como medida de resguardo, el establecimiento asegurará que el estudiante afectado estará siempre acompañado, permitiendo el ingreso de sus padres en caso de ser necesario y siempre y cuando un profesional así lo determine.
9. Cuando existan adultos involucrados en los hechos el establecimiento aplicará las siguientes medidas:
- Mientras dure el proceso de investigación si el presunto agresor es el profesor/a jefe y/o de asignatura, se realizará un acompañamiento en el aula en las clases que imparte el aludido, por medio del encargado de convivencia escolar y/o por algún miembro del equipo Directivo, con el propósito de resguardar a la presunta víctima.
 - En el caso de que el presunto agresor sea un funcionario del centro educativo, distinto a los mencionados en el numeral anterior, éste podrá ser cambiado en sus funciones, destinándolo a otras funciones en el establecimiento educacional, mientras dure el proceso y de acuerdo a la gravedad de los hechos hasta la resolución del conflicto donde se aplicarán las medidas reparatorias pertinentes.

En dicho momento se deberá citar a los apoderados para comunicarles el resultado de la investigación, quienes podrán presentar sus descargos y/o apelaciones en los plazos señalados en el del Reglamento Interno.

El medio oficial de comunicación del establecimiento educacional y el apoderado será la agenda de comunicaciones. Sin perjuicio de ello, las notificaciones se harán por escrito, y podrán ser dirigidas al correo electrónico que indique el padre, madre o apoderado al momento de la matrícula del niño o niña. La comunicación siempre deberá ser hecha a través de un oficio formal, guardándose copia en el establecimiento.

14 DETECCIÓN DE RIESGO, INTENTO Y CONSUMACIÓN DE SUICIDIO EN ESTUDIANTES.

Tomando en consideración el documento denominado Recomendaciones para la prevención de la conducta suicida y auto lesiva en establecimientos educacionales del Ministerio de la Salud y la Circular que imparte instrucciones sobre reglamentos internos de los establecimientos educacionales se establece el siguiente procedimiento destinado a prevenir, detectar y enfrentar hechos de eventuales suicidios y auto agresiones entre nuestros estudiantes.

Además de éste protocolo el colegio realizará actividades formativas generales, orientadas a trabajar el autoconocimiento, autoestima, aceptación y cuidado del propio cuerpo enmarcadas en su programa de Formación que les ayude a descubrir y trabajar habilidades para la vida, teniendo en consideración las normas generales contenidas en nuestro Reglamento Interno de Convivencia Escolar.

1. El encargado de activar el protocolo de detección de riesgo, intento y consumación de suicidio en estudiantes será el o la Encargada de Convivencia. Éste activará el protocolo en cuanto tome conocimiento de un hecho de ideación o tentativa de suicidio de un estudiante. Cabe tener presente que el Encargado de Convivencia puede tomar conocimiento de los hechos, entre otras, a través de las siguientes formas:

- El estudiante o la estudiante lo comunica de forma indirecta o directa.
- El estudiante o la estudiante lo comunica a algún (a) compañero (a) (realizan comentarios, frases, cartas, estados en redes sociales, entre otros) y éste informa al Encargado de Convivencia.
- La familia comunica posibles conductas de riesgo como desprenderse de objetos queridos o frases que utiliza relacionadas con la muerte.
- El estudiante o la estudiante lo comunica a algún (a) funcionario (a) del centro educativo.

2. Una vez que el Encargado de Convivencia haya tomado conocimiento, deberá registrar el caso a través del siguiente formulario

Nombre del estudiante

Edad

Fecha

Quien reporta el hecho

Relación con el estudiante. Padre, madre o apoderado; estudiante; profesor o asistente, otro Descripción

breve del caso (riesgo, intento de suicidio, circunstancias, etc.)

3. Para los casos en que se considere la existencia de riesgo de suicidio, el o la

Encargada de Convivencia Escolar citará a los padres y/o apoderados del estudiante para comunicarles los hechos acontecidos y la información recibida por el establecimiento. En esta instancia el Encargado de Convivencia, en un marco de acogida, dada la carga emocional de la situación, recomendará que el estudiante reciba ayuda profesional (derivación psiquiátrica y psicológica externa al colegio, idealmente recomendando las redes externas con que cuenta la institución). Mismo procedimiento se aplicará ante situaciones de intento de suicidio o suicidio de algún miembro de la comunidad educativa que tuviese relación con el o la estudiante. En el caso que sea el padre o madre que se encuentre en dicha situación se contactará al adulto responsable a cargo del o la estudiante.

Además, recomendará a la familia que derive al niño o niña al Centro de Salud correspondiente en forma inmediata. En aquellos casos en que los padres y/o apoderados no les brinde este apoyo, se procederá a derivar a la oficina de protección de derechos.

Como estrategia complementaria, el establecimiento, por medio del Psicólogo escolar u otro profesional, brindará un espacio de escucha y contención al estudiante involucrada, que consistirá en el monitoreo del tratamiento recomendado por el especialista externo.

4. En caso de intento efectivo de suicidio, el o la estudiante será intervenido por el o la Encargada de Convivencia Escolar, Orientador, o profesional más cercano y que cuente con las habilidades psicoemocionales para intervenir.

Posteriormente, la persona encargada de la situación llamará en primera instancia al Sistema de Atención Médica de Urgencia (SAMU) para solicitar el traslado del estudiante y seguir sus orientaciones telefónicas. En caso que la ayuda no sea inmediata de parte del centro asistencial el director (o la persona que esta designe) deberá trasladar al estudiante al centro asistencial más cercano siguiendo el protocolo de un accidente escolar grave.

El director del establecimiento o la persona que éste designe, informará al apoderado de la situación replicándose el paso 4 (derivación psiquiátrica y psicológica externa al colegio idealmente recomendando las redes externas con que cuenta la institución).

Como estrategia complementaria, el establecimiento brindará un espacio de escucha al estudiante involucrada, que consistirá en el monitoreo del tratamiento recomendado por el especialista externo.

5. Con la intención de evitar efectos en cadena y de ejecutar acciones que fomenten la salud mental, el autocuidado y prevengan conductas suicidas, el o la encargada de convivencia abordará estrategias a implementarse a través del Plan de Gestión de Convivencia Escolar, las cuales se confeccionarán en conjunto con los guías, compañeros, padres y/o apoderados del curso del estudiante afectado, las cuales servirán también ocuparse con el resto de la Comunidad Educativa. Se realizarán talleres, charlas u otra intervención orientada a contener emocionalmente al curso y entregar estrategias de prevención a los padres y apoderados.

6. De manera preventiva el establecimiento realizará capacitaciones para los distintos miembros de la comunidad educativa, a fin de que éstos adquieran los aprendizajes necesarios para el actuar en temas de manejo de la frustración, manejo de las emociones y elementos de riesgo de los cuales deben saber detectar a tiempo entre sus estudiantes.

16.- PROTOCOLO DE RESPUESTA A SITUACIONES DE DESREGULACIÓN EMOCIONAL Y CONDUCTUAL (DEC).

La redacción de este documento se ha hecho a través de lenguaje inclusivo, es decir, un lenguaje que visibilice los géneros masculino y femenino. Sin embargo, con la finalidad de facilitar la fluidez de la lectura, se han utilizado vocablos en masculino con el sentido incluyente de ambos géneros, tal como lo establece la normativa del lenguaje vigente.

OBJETIVO: Entregar orientaciones a la comunidad educativa desde un enfoque preventivo como de una intervención directa en aquellas situaciones de desregulación emocional y conductual (DEC) de estudiantes u otros miembros del establecimiento que por la intensidad de ésta podría causar daño físico y/o emocional para esa propia persona como para otra miembro de la comunidad escolar. Siempre este abordaje incorpora la participación de la familia y considera el criterio de cada realidad particular.

BASES LEGALES: Estas orientaciones se enmarcan en la Ley General de Educación (2009),

especialmente en cuanto a los derechos garantizados en la Constitución, tratados internacionales ratificados por Chile, y principios descritos en la misma que deben inspirar el sistema educativo; en la Ley de Inclusión Escolar (2015); la Declaración Universal de Derechos Humanos (ONU, 1948); la Declaración de los Derechos del Niño (ONU, 1959, ratificada por Chile en 1990); la Convención Internacional sobre los Derechos de las Personas con Discapacidad (ONU, 2006; ratificado por Chile en 2008), la Ley N°20.422 de 2010, que establece normas sobre Igualdad de Oportunidades e Inclusión Social de Personas con Discapacidad; lo estipulado en el Currículum Nacional en todos sus niveles y modalidades, en especial a lo referido a los Objetivos de Aprendizajes Transversales y los principios pedagógicos; en todo lo referido a la atención a la diversidad de estudiantes en el sistema educativo contenidas en el Decreto 170 del 2009; el Decreto 83 del 2015; la Ley de Subvención Escolar Preferencial, SEP (2008); las orientaciones nacionales del Ministerio de Educación (MINEDUC) para el sistema educativo en materias de inclusión; y la Política de Convivencia Escolar.

I. CONSIDERACIONES GENERALES

Definición Desregulación emocional y Conductual (DEC)

Se define como la reacción motora y emocional a uno o varios estímulos o situaciones desencadenantes, en donde el niño, niña, adolescente o joven (NNAJ), por la intensidad de la misma, no comprende su estado emocional ni logra expresar sus emociones o sensaciones de una manera adaptativa, presentando dificultades más allá de lo esperado para su edad o etapa de desarrollo evolutivo, para autorregularse y volver a un estado de calma y/o, que no desaparecen después de uno o más intentos de intervención docente, utilizados con éxito en otros casos, percibiéndose externamente por más de un observador como una situación de “descontrol”. (Construcción colectiva Mesa Regional Autismo, región de Valparaíso, mayo 2019)

La desregulación emocional puede aparecer en distintos grados y no se considera un diagnóstico en sí, sino una característica que puede subyacer a distintas condiciones en la persona. En la literatura científica, se relaciona principalmente con comportamiento de tipo disruptivo y de menor control de los impulsos (Cole et al., 1994; Eisenberg et al., 1996; Shields & Cicchetti, 2001)

Definición Regulación Emocional

La regulación emocional es aquella capacidad que nos permite gestionar nuestro propio estado emocional de forma adecuada. Supone tomar conciencia de la relación entre emoción, cognición y comportamiento; tener buenas estrategias de enfrentamiento; capacidad para autogenerarse emociones positivas, entre otros (Bisquerra, 2003). Es decir, implica entender cómo nos sentimos, entender por qué nos sentimos así, poner en marcha herramientas que nos permitan expresar y gestionar lo que sentimos de forma adaptativa y orientada a nuestros objetivos personales (Gross, J. J., & Thompson, R. A., 2007). Estar bien regulado emocionalmente es un indicador de buen pronóstico, además de ser protector de una serie de alteraciones. La regulación emocional predispone a la persona a aprender, esforzarse y a participar (Llorente, 2018).

En el proceso de regulación emocional están presentes tanto respuestas fisiológicas y comportamentales como ambientales, que implican equilibrio, integración y madurez emocional, de acuerdo con los objetivos de la persona y con el contexto. Esto es relevante, y nos indica que, en el afrontamiento y prevención de la desregulación emocional y conductual, se debe considerar que sus factores desencadenantes no solo responden a las características o rasgos asociados a una condición particular del estudiante, como podrían ser la condición de Espectro Autista, el Trastorno de Déficit Atencional con Hiperactividad (TDAH), el Trastorno de Ansiedad, la Depresión u otros, originados por diferentes causas, sino que los factores estresantes del entorno físico y social también pueden ser desencadenantes de una DEC en niños, niñas y jóvenes con mayor vulnerabilidad emocional, -incluyendo el comportamiento de los adultos.

II. PREVENCIÓN

Uno de los aspectos primordiales y más importantes de la prevención, es el conocimiento de los estudiantes, esto permitirá al docente o asistente de la educación identificar características en el contexto donde el estudiante pueda ser más sensible a presentar un episodio de DEC, como también el estudiante sentirá más confianza al momento de detectar un indicio previo (Personal, social o ambiental) que pueda ser facilitador de un DEC, para así poder compartir su malestar e informar al docente de su sensación.

Las señales de alarma en todo contexto dentro del establecimiento educacional, son relevantes debido a que se deben mantener espacios donde se eviten cambios repentinos en el entorno o en la rutina. Anticipar cambios, disminuir ruidos ambientales fuertes, evitar ambigüedades y conflictos en el aula son los principales factores que de no controlar pueden ser “gatillantes” de un DEC.

Es importante mencionar, que se debe ajustar el nivel de exigencias, considerando no solo el nivel de competencias del estudiante en la tarea, sino también el estado de regulación emocional, tanto negativo como positivo en el que se encuentra el estudiante en el momento.

Algunas de las preguntas guías que podremos utilizar al percibir algún malestar en el estudiante pueden ser: ¿Hay algo que te esté molestando? ¿Hay algo que quieras hacer ahora? ¿Hay algo que necesites en este momento? ¿Cómo te puedo ayudar?, siempre teniendo en mente exteriorizar el malestar, no hacerlo propio del estudiante y de esa forma lograr empatizar con la situación.

ACCIONES SUGERIDAS

- Realizar sondeo inicial por parte de profesores jefes y educadoras, a partir de entrevista con los apoderados, observación de sus alumnos en su desarrollo cotidiano de actividades en aula, entre otros, para reconocer a los alumnos que puedan estar en riesgo de experimentar conductas de desregulación por algún motivo médico, psicológico, psiquiátrico u otro.
- Preparar al personal docente y asistentes educación en la atención a situaciones de este tipo por medio de talleres, charlas y/ o cursos de perfeccionamiento.
- Reconocer las señales en caso de ser posible, que nos puedan hacer entender que se desencadenaría una desregulación. Algunos ejemplos podrían ser:
 - a) El aumento de movimientos estereotipados y repetitivos.
 - b) Las expresiones de incomodidad o disgusto frente a las propuestas de actividades del docente.
 - c) Agitación de la respiración.
 - d) Llanto excesivo provocado por situaciones comunes.
 - e) Cualquier comentario que el alumno verbalice y que se pueda observar cómo una solicitud de atención frente a lo que le está pasando.
 - Reconocer y anular elementos del entorno que reconozcamos como aquellos que provocan desregulación en el alumno(a) tanto en la sala de clases como fuera de ella. Ante esto el docente o adulto responsable que se encuentra con el estudiante se sugiere :
 - a. Cambiar el foco de atención del estudiante hacia algún objeto o actividad de su agrado y que le ayude a prevenir llegar a la desregulación.
 - b. Cuidar la proximidad con el alumno y eventos estresantes como ruidos u otros.
 - c. Ofrecer al estudiante otras maneras para que se pueda expresar. Adaptar el material de trabajo o la actividad como tal a las necesidades que el alumno esté expresando en el minuto.
 - d. Diseñar reglas de aula que ayude a todos a tener claridad en la acción y relación entre pares en común acuerdo.
 - e. Generar espacios de relajación y/o técnicas de respiración para aliviar agitaciones dentro de la sala de clases.

f. Hacer pausas activas durante la jornada de clases especialmente en aquellos bloques más extensos.

III. INTERVENCIÓN, SEGÚN SU GRAVEDAD

Es importante siempre fomentar la escucha activa de los docentes y asistentes de la educación y a su vez el autocontrol de los mismos para mantener el ambiente de calma y seguridad ante la situación, transmitir al mismo tiempo esta actitud a los estudiantes, ajustar el nivel de lenguaje y comunicación de manera clara y precisa, sin largos discursos, ni comentarios estigmatizadores o con juicio de valor del estudiante o la situación. A su vez, es importante que el docente o asistente de la educación tome un rol activo de la situación, **observando atentamente el ambiente, para así poder detectar el “gatillador” de la desregularización emocional o conductual.**

Este protocolo se activa cuando una persona adulta observa o toma conocimiento de una situación de desregulación emocional. La encargada de convivencia escolar o el inspector general serán los responsables de activar el protocolo de desregulación emocional y conductual. La encargada de convivencia escolar o el inspector general, en su caso, podrán delegar acciones en otros u otras funcionarios (as) del Colegio dejando debido registro de ello.

Cabe señalar que la encargada de convivencia escolar o el inspector general, deberán revisar las indicaciones individuales de respuesta contenidas en el Plan de Acompañamiento Individual, ante una situación de desregulación e informarlas a quien hayan delegado las acciones en el caso que no las ejecuten ellos mismos. Por su parte, serán responsables de la entrega del certificado de asistencia al padre, madre, apoderado o tutor legal, para que pueda ser entregado al empleador y que consta al final del presente protocolo.

La Desregulaciones emocionales o conductuales se pueden clasificar en 3 grupos según su intensidad:

1. Etapa inicial: previamente haber intentado manejo general sin resultados positivos y sin que se visualice riesgo para sí mismo/a o terceros.

- Dar la posibilidad de ir al baño, para tomar agua o lavarse la cara.
- Dar la posibilidad al estudiante de cambiar la actividad si esta le genera frustración, sin modificar el contenido de la clase, pudiendo ser alternativas de material, disminuir lo escrito en el cuaderno o cantidad de ejercicios. Siempre fomentando la inclusión y respetando el ritmo de aprendizaje del niño.
- Utilizar conocimiento a favor de sus intereses, sosteniendo una conversación, ya sea juegos favoritos, pasatiempos, etc. para así poder iniciar la autorregulación una vez teniendo más atención del estudiante.
- Utilizar algún juguete de uso personal, por un tiempo establecido, que invite a la regulación emocional (por ejemplo: Fidget Toys o Pop It) previamente solicitada la autorización en el establecimiento, con tiempo límite de uso de 5 minutos.
- Tomar un libro de la biblioteca del aula y leer o mirar los dibujos por un tiempo establecido.
- Utilización de pequeños premios, estos deben ser inmediatos cumplidos la meta realizada (Dibujos, 5 minutos libre dentro del aula, poder descansar, etc.).

El profesor o asistente de la educación tiene la responsabilidad de informar de la

situación vía agenda o correo institucional al apoderado o tutor de los afectados En caso que el Niño, niña, adolescente o joven requiera salir de la sala de clases o del lugar donde se desarrolla la actividad escolar, el docente o asistente de la educación, deberá velar que los demás compañeros se encuentren siempre ante la compañía de un profesional responsable.

La encargada de convivencia escolar o el inspector general, decidirán sobre la necesidad de solicitar la presencia del padre madre, y/o apoderado y podrán ser ellos, o a quienes les soliciten dejando el debido registro, quienes se contactarán con la familia, mediante contacto telefónico, para que acuda al colegio de manera inmediata en el caso que sea necesario.

2. Etapa de aumento de la desregulación emocional y conductual, con ausencia de autocontroles inhibitorios cognitivos y riesgo para sí mismo/a o terceros.

El estudiante en esta etapa suele no responder a comunicación verbal ni a miradas o intervenciones de terceros, aumenta agitación motora y respiración, sin lograr conectar con el entorno de manera esperada por el docente o asistente de educación, se sugiere en estas situaciones:

- Conceder tiempo de descanso para lograr la autorregulación.
- Mantener una actitud firme pero tranquila, evitar ambigüedades.
- Permitir ir a un lugar donde ofrezca calma o regulación sensorio motriz

Luego que el docente baje los estímulos dentro del aula, le pedirá al estudiante delegado del curso que vaya en busca del inspector del nivel y/o de un integrante del equipo de convivencia.

A su vez el docente informará de manera cuidadosa y adecuada la situación al curso o estudiantes que se encuentren en el momento.

Se llevará al estudiante a la sala de convivencia escolar para poder autorregularse con tranquilidad acompañado de un integrante del equipo de convivencia o quien este designe para llevar registro de estos episodios el docente o asistente de educación que acompañó el proceso deberá completar la "Bitácora Desregulación emocional y conductual (DEC)", añadida en el anexo del presente documento.

EL docente o asistente de la educación, deberá intentar adoptar las siguientes medidas, si el caso lo permite:

- Llevar al estudiante a un lugar seguro y resguardado, idealmente en un primer piso. Enfermería, oficina encargada convivencia, oficina coordinación, oficina dirección, sala atención apoderados.
- Evitar trasladar al estudiante a un lugar con ventanales en techos o ventanas sin cortinas.
- Evitar trasladar al estudiante a un lugar con estímulos similares a los desencadenantes de la crisis de desregulación.
- Retirar elementos peligrosos que estén al alcance del estudiante.
- Evitar aglomeraciones de personas que observan.

La encargada de convivencia escolar o el inspector general, decidirán sobre la necesidad

de solicitar la presencia del padre madre, y/o apoderado y podrán ser ellos, o a quienes les soliciten dejando el debido registro, quienes se contactarán con la familia, mediante contacto telefónico, para que acuda al colegio de manera inmediata, en el caso que sea necesario.

3. Etapa cuando el descontrol y los riesgos para sí o terceros implican la necesidad de contener físicamente al estudiante.

Según lo instruido anteriormente y ya intentado las indicaciones previamente señaladas en una situación de desregularización emocional y conductual, esta contención tiene el objetivo de inmovilizar al estudiante para evitar que se produzca daño a sí mismo o a terceros, por lo que se recomienda realizarla sólo en caso de extremo riesgo para un estudiante o para otras personas de la comunidad educativa. Su realización debe ser efectuada por un/a profesional capacitado psicólogo/a Carla Müller y Marcos Maldonado que manejan las técnicas apropiadas: acción de mecedora, abrazo profundo. Para efectuar este tipo de contención debe existir autorización escrita por parte de la familia para llevarla a cabo, y solamente cuando el estudiante dé indicios de aceptarla, ya que puede tener repercusiones negativas en el momento o a futuro, comunicándose en todo momento a los alumnos presentes la acción a realizar y su motivo, para un ambiente de calma y seguridad, y así evitar ansiedad o miedo en los presentes.

Cabe señalar si todo lo anterior fue realizado por los profesionales, y el estudiante sigue presentando sensaciones de malestar, el encargado de convivencia escolar o quien este designe llamará al apoderado o tutor para informarle sobre la situación y las medidas tomadas, ya sea derivación interna o externa a un profesional.

Consideraciones para la implementación de las etapas descritas:

Es muy importante:

- No retar / regañar al estudiante.
- No amenazar con futuras sanciones o pedirle que “no se enoje”.
- No intentar razonar con él respecto a su conducta en ese momento.
- Se deberá activar, en un plazo no superior a los 30 minutos de ocurridos los hechos, el protocolo de accidente escolar contenido en el reglamento interno. Lo anterior en 2 casos: 1. En casos de contención física para evitar el riesgo o daños a la integridad física del estudiante afectado y de terceros. 2.- En el caso en que se haya verificado lesiones que ameriten la activación del mismo.

En casos de situaciones de alto riesgo para sí mismo/a o terceros, es importante:

- Coordinarse con equipo médico tratante o efectuar derivación a médico psiquiatra, con el fin de recibir el apoyo pertinente, y orientaciones de acciones futuras conjuntas, ya que pueden existir diagnósticos concomitantes que requieren de tratamiento médico o de otros especialistas.
- La encargada de convivencia escolar o el inspector general, decidirán sobre la necesidad de solicitar la presencia del padre madre, y/o apoderado y podrán ser ellos, o a quienes les soliciten dejando el debido registro, quienes se contactarán con la familia, mediante contacto telefónico, para que acuda al colegio de manera inmediata.
- La encargada de convivencia escolar o el inspector general serán los responsables de registrar lo sucedido en una ficha de registro anecdótico, que permita advertir en el futuro los posibles gatillantes y estresores de comportamiento del estudiante afectado y sirva de

insumo para evaluar con posterioridad tanto el manejo de la situación como una reformulación del Plan de Acompañamiento, en el caso de ser necesario.

IV. INFORMACIÓN A LA FAMILIA Y/O APODERADO/AO.

Ante una situación de desregulación emocional y conductual, el o la encargada de convivencia escolar o quien este designe, deberá comunicarse el mismo día con el padre, madre y/o apoderado para informar lo sucedido con el niño, niña, adolescente o joven.

V. INTERVENCIÓN EN LA REPARACIÓN, POSTERIOR A UNA CRISIS DE DESREGULACIÓN EMOCIONAL Y CONDUCTUAL EN EL ÁMBITO EDUCATIVO.

- Tras un episodio de DEC, es importante demostrar afecto y comprensión, hacerle saber al estudiante que todo está tranquilo y que es importante hablar de lo ocurrido para entender la situación y solucionarla, así como evitar que se repita.
- Se deben tomar acuerdos conjuntos para prevenir en el futuro inmediato situaciones que pudiesen desencadenar en una desregulación.
- Señalar que siempre el objetivo será evitar que esto vuelva a ocurrir, pues se comprende que para él/ella es una situación que no desea repetir.
- Es importante trabajar la empatía y teoría mental en este proceso, la causa-consecuencia de nuestras acciones y el reconocimiento y expresión de emociones. Para ello, se pueden utilizar apoyos visuales, como dibujos de lo ocurrido o historias sociales, tipo comics, u otras adecuadas a cada individuo.
- En lo referido a la reparación hacia terceros, debe realizarse en un momento en que el estudiante haya vuelto a la calma, lo cual puede suceder en minutos, horas, incluso, al día siguiente de la desregulación. Por tanto, y luego de analizado el caso particular la encargada de convivencia escolar o quien este designe junto al estudiante que evidenció una situación DEC, explorarán y analizarán la forma y modo de reparar el daño causado, resguardando siempre la integridad física y psíquica de los estudiantes.
- La propia reparación de los sentimientos y emociones evocados en dicha desregulación emocional y conductual deben ser considerados en un diseño de intervención a mediano plazo (más allá de la contención inicial), que incluya un análisis sobre la necesidad de mejora en la calidad de vida general del estudiante y el desarrollo de habilidades alternativas.

EN EL CASO DE LA REITERACIÓN DE UNA DESREGULACIÓN EMOCIONAL.

Se entenderá una reiteración de una desregulación emocional como una situación que se repite durante un período a corto plazo (en más de una ocasión durante una semana)

La reiteración de estas conductas, deberá ser informada a Profesor Jefe quien en compañía de psicólogo/a y/o Encargado de Convivencia Escolar, y/o miembro del equipo Directivo realizará entrevista con el apoderado, solicitando evaluación psicológica interna o externa

por profesional del área de la salud mental (psicólogo, neurólogo y/o psiquiatra) o derivaciones a redes según corresponda.

EN EL CASO DE QUE EL ESTUDIANTE PRESENTE UNA DESREGULACIÓN EMOCIONAL, QUE ESTÉ CON TRATAMIENTO CON ESPECIALISTA EXTERNO.

1. Si el estudiante que presenta la desregulación emocional ya se encuentra con tratamiento y apoyo de un especialista externo, se deben seguir los pasos descritos anteriormente, ajustando el procedimiento a las indicaciones de especialista correspondiente.

2. Se solicitará a la familia los datos del especialista externo para realizar reunión de coordinación y tomar nuevas acciones de ser necesario.

3. Si la situación es reiterada en el corto plazo, el equipo directivo y/o Convivencia Escolar podrá evaluar otras acciones como medidas pedagógicas, evaluativas contenidas en el Reglamento Interno de Convivencia Escolar

4. El colegio no podrá hacerse cargo de aquellos casos en los que los padres no asuman o abandonen los tratamientos necesarios condicionando o alejando al estudiante de la institución. Entendiendo que son los padres, madres, adultos protectores y/o apoderados, los primeros encargados de proteger a los niños, niñas y adolescentes. Si la familia demuestra ser protectora y manifiesta disposición para mantener tratamientos externos, el establecimiento educacional le corresponde acompañar, orientar y apoyar.

SEGUIMIENTO Y EVALUACIÓN.

El seguimiento y evaluación de las medidas adoptada en el Plan de Acompañamiento Emocional y Conductual, estará a cargo del Encargado de Convivencia Escolar o Inspector General, y se evaluarán en el plazo que establezca el profesional tratante del estudiante.

Sin perjuicio de lo anterior, el Encargado de Convivencia Escolar deberá revisar Plan de Acompañamiento Emocional y Conductual de cada estudiante, al menos cada tres semanas, independiente de las instrucciones otorgadas por el profesional tratante del estudiante

VI. COHERENCIA ENTRE PROTOCOLO DEC Y REGLAMENTO INTERNO

Para resguardar la articulación y coherencia entre nuestro Reglamento de Convivencia Escolar, nuestro Reglamento de Evaluación, Calificación y Promoción respectivo, con este Protocolo sobre Desregulación Emocional y Conductual los criterios y medidas tendrán dos focos:

- las que se aplicarán a la generalidad del estudiantado ante la presencia de conductas desadaptativas
- las que requerirán ser revisadas por Equipo Directivo y de Convivencia, por las implicancias en la salud emocional y situación personal de cada estudiante, y en consideración a la temática que aborda este documento.

Lo anterior no implica consentir o justificar una conducta desadaptativa, atribuyéndola a una característica de la condición del estudiante (como puede ser el autismo), sino que, teniendo en cuenta los factores asociados a esta condición u otra, tomar las mejores decisiones sobre las acciones formativas que corresponde implementar en cada caso, de manera flexible y adaptada a la persona y a sus circunstancias particulares. Así, por ejemplo, una medida disciplinaria como la suspensión de clases, si bien puede ser una consecuencia apropiada para modificar la conducta “indeseada” de un estudiante determinado, puede no serlo para otro, para quien resulta en un premio o en un refuerzo a su comportamiento.

Bibliografía

- Gross, J. J. (1999). Emotion regulation: past, present, future. *Cognition and Emotion*.
- Ministerio de educación (2022). Protocolo de respuesta a situaciones de desregulación emocional y conductual de estudiantes en establecimientos educacionales. <https://especial.mineduc.cl/wp-content/uploads/sites/31/2022/09/PROTOCOLO-DEC-2022.pdf>
- Naciones Unidas (1959). Declaración de los Derechos del Niño.
- Naciones Unidas (1948). Declaración Universal de los Humanos.
- Thompson, R. A. (1994). Emotion regulation: A theme in search of a definition. *Monographs of the Society for Research in Child Development*.



ANEXO

BITÁCORA DESREGULACIÓN EMOCIONAL Y CONDUCTUAL (DEC)

PARA UTILIZAR EN ETAPAS 2 Y 3 DEL DOCUMENTO ORIENTACIONES PARA ELABORACIÓN PROTOCOLO DE ACTUACIÓN EN DESREGULACIÓN CONDUCTUAL Y EMOCIONAL DE ESTUDIANTES.

1.- Contexto inmediato

Fecha: ___/___/___

Duración: Hora de inicio...../Hora de fin.....

Dónde estaba el/la estudiante cuando se produce la DEC:

.....

La actividad que estaba realizando el/la estudiante fue:

Conocida Desconocida Programada

Improvisada El ambiente era:

Tranquilo Ruidoso N° aproximado de personas en el lugar:

2.- Identificación del niño/a, adolescente o joven:

Nombre:		
Edad:	Curso:	Prof. jefe:

3.- Identificación profesionales y técnicos del establecimiento designados para intervención:

Nombre	Rol que ocupa en la intervención
1.-	Encargado
2.-	Acompañante Interno
3.-	Acompañante externo

4.- Identificación apoderado y forma de contacto:

Nombre:	
Celular:	Otro teléfono:
Forma en que se informó oportunamente a apoderados (conforme acuerdos previos y/o protocolo reglamento interno):	

5.- Tipo de incidente de desregulación observado, marque con X lo que corresponda:

- Autoagresión Agresión a otros/as estudiantes Agresión hacia docentes Agresión hacia asistentes de la educación Destrucción de objetos/ropa
- Gritos/agresión verbal Fuga Otro.....

6.- Nivel de intensidad observado:

- Etapa 2, de aumento de la DEC, con ausencia de autocontroles inhibitorios cognitivos y riesgo para sí mismo/a o terceros.
- Etapa 3, cuando el descontrol y los riesgos para sí mismo/a o terceros implican la necesidad de contener físicamente.

7.- Descripción situaciones desencadenantes:

a) Descripción de secuencias de hechos que anteceden al evento de DEC:

.....
.....
.....

b) Identificación de “gatilladores” en el establecimiento (si existen):

.....
.....

c) Descripción de antecedentes “gatilladores” previos al ingreso al establecimiento (si existen):

- Enfermedad ¿Cuál?.....
- Dolor ¿Dónde?.....
- Insomnio Hambre Otros.....

8.- Probable funcionabilidad de la DEC:

- Demanda de atención
- Como sistema de comunicar
- malestar o deseo Demanda de objetos
- Frustración
-
- Rechazo al cambio
- Intolerancia a la espera
- Incomprensión de la
- situación Otra:

9.- Si existe un diagnóstico clínico previo, identificación de profesionales fuera del establecimiento que intervienen:

Nombre	Profesión	Teléfono centro de atención donde ubicarlo.

Señalar si:

- Se contactó a alguno/a de ellos/as. Propósito:
.....
- Se les envía copia de bitácora previo acuerdo con apoderado/a.
¿A qué profesional/es se les envía?
.....

10.- Acciones de intervención desplegadas y las razones por las cuales se decidieron:

.....

11.- Evaluación de las acciones de intervención desarrolladas; especificar si hay algo que se puede mejorar y/o algo que fue muy efectivo:

.....

12.- Estrategia de reparación desarrollada y razones por las que se decide (solo si se requiere):

13.- Evaluación de las estrategias preventivas desarrolladas, especificar si hay algo que se puede mejorar para prevenir futuros eventos de DEC:

REGLAMENTO DE CONSEJOS ESCOLARES

DISPOSICIONES GENERALES:

Art. 1.- La formación, funcionamiento y facultades de este Consejo se regirán por las normas contenidas en la ley 19.979, por las que se establezcan en su reglamento contenido en el Decreto N° 24 de 2005 del Ministerio de Educación y el presente reglamento.

Art. 2.- El Consejo Escolar tiene carácter informativo, consultivo y propositivo. De acuerdo a lo dispuesto por la Sostenedora, este Consejo no tiene carácter resolutivo.

Art. 3.- El Consejo Escolar está integrado por: El Director del Colegio quien lo presidirá. La Sostenedora o un representante designado por ella. Un docente, representante de los profesores. El presidente del Centro General de Padres y Apoderados. Un representante de los asistentes de la educación. El Presidente del Centro de Alumnos del Colegio.

Art. 4.- El Consejo escolar deberá nombrar un secretario titular, responsable de llevar y tomar actas de cada una de las sesiones, elaborar citaciones y convocar a los integrantes del Consejo a solicitud del presidente, colaborar en las elaboraciones de informes, llevar un archivo con la documentación propia del consejo, entregar copia leída y aprobada a cada integrante.

Art. 5.- El Director o cualquier miembro del Consejo podrá proponer la incorporación o supresión de miembros adicionales, los cuales serán aprobados por simple mayoría de votos, en caso de empate resuelve el Director.

Art. 6.- El Consejo podrá invitar, cuando sea necesario, alguna persona que pueda aportar sobre un tema específico que este organismo requiera.

Art. 7.- El Consejo será informado, a lo menos, de las siguientes materias:

- a) P.E.I.
- b) logros de aprendizaje integral de los alumnos
- c) sobre los estados financieros y el presupuesto anual de ingresos y gastos del establecimiento
- d) de los ingresos percibidos y gastos efectuados
- e) logros y objetivos de cada ejercicio anual.
- f) Visitas de fiscalización de la superintendencia
- g) Plan de gestión escolar
- h) Conformación del Centro de Padres y Apoderados , su reglamento y plan de trabajo
- i) Conformación del Centro de Estudiantes y su reglamento
- j) P.I.S.E y su reglamento
- k) Protocolos de actuación
- l) Reglamento interno y sus modificaciones
- m) Informe y metas de gestión del Director del establecimiento.

Art. 8.- El Consejo será consultado en los siguientes aspectos:

- a) Proyecto Educativo Institucional
- b) Programación anual y actividades extracurriculares
- c) Las metas del establecimiento propuestas en su PME y los proyectos de mejoramiento propuestos
- d) Informe escrito de la gestión educativa que realiza el Director anualmente, antes de ser presentado a la comunidad educativa.
- e) La elaboración y modificación al reglamento interno del establecimiento.
- f) Cuando mejoras necesarias o útiles en la infraestructura, equipamiento u otras superen las 1.000 UTM (Consulta debe ser por escrito)
- g) Será obligación del Director remitir a los miembros del Consejo. Todos los informes y antecedentes necesarios para el debido conocimiento de las materias referidas en este artículo.

El consejo no podrá intervenir en funciones que sean de competencia de otros órganos del Colegio.

Art. 9.- El consejo deberá sesionar a lo menos, cuatro veces al año. El quorum de funcionamiento será la mayoría de sus miembros.

Art. 10.- La Sostenedora en la primera sesión de cada año, deberá manifestar si le otorga facultades decisorias o resolutorias al Consejo y en qué materias o asuntos. La revocación de esta decisión solo podrá materializarse al inicio de cada año escolar siguiente y hasta la primera sesión de ese año. En caso contrario se entenderá prorrogada. En caso de que estas facultades se otorguen o se revoquen verbalmente por la Sostenedora en la sesión respectiva, se dejará constancia de ello en el acta, sirviendo la misma como suficiente manifestación de voluntad.

Art. 11.- El Consejo deberá quedar constituido y efectuar su primera sesión a más tardar el último día hábil de mes de mayo de Cada Año. El director, dentro del plazo antes señalado deberá convocar a

la primera sesión del Consejo, la que tendrá carácter de constitutiva para todos los efectos legales. La citación a esta sesión deberá realizarse en forma escrita y con diez días hábiles de anticipación, a partir de la segunda sesión las citaciones serán de forma verbal y con la misma anticipación. Adicionalmente se enviará circular informativa a toda la comunidad escolar y que además se publicará en 2 carteles visibles del establecimiento que señalen el lugar y fecha de convocatoria para la constitución del Consejo Escolar.

Art. 12.- Dentro de un plazo no superior a los diez días hábiles a partir de la fecha de constitución del Consejo, la Sostenedora hará llegar al departamento Provincial de Educación y a la Superintendencia de Educación una copia del acta constitutiva del Consejo Escolar, la que deberá indicar:

- *Identificación de nuestro establecimiento.*
- *Fecha y lugar de constitución del Consejo.*
- *Integrantes del Consejo Escolar*
- *Funciones informativas, consultivas y otras que hayan quedado establecidas*
- *Organización, atribuciones, funcionamiento y periodicidad*
- *Acuerdos tomados el esta reunión.*

Cualquier cambio de uno o varios miembros del Consejo deberá ser informado al Dpto. provincial de Educación y a la Superintendencia de Educación para la actualización del acta respectiva.

Art. 13.- Las citaciones a reuniones extraordinarias serán realizadas por el Director del Colegio a petición de una mayoría simple de los miembros del Consejo o por iniciativa propia. La forma de mantener informada a la comunidad escolar de los asuntos y acuerdos debatidos en el Colegio, será por medio de escritos publicados en murales, pagina web y en forma verbal en los consejos de profesores y asambleas de apoderados.

Art. 14 La forma de tomar acuerdos y resolución de conflictos al interior del Consejo serán adoptadas por la mayoría de votos, en caso de empate decidirá el director como presidente del Consejo.

Art. 15.- Los conflictos se discutirán y resolverán al interior del Consejo, primando siempre el respeto entre los integrantes considerando que por sobre todo está el bien del establecimiento, obligándose los integrantes a zanjar dificultades en forma armónica.

Art. 16.- Se considerará faltas al interior del Consejo: omitir información de toda materia atingente, ausencia injustificada a reunión, no informar a su estamento de las materias tratadas en el Consejo y provocar un conflicto sin impulsar, en lo que este a su alcance su resolución.

Art. 17.- De acuerdo a la ley este reglamento será enviado al departamento Provincial de Educación y a la Superintendencia de Educación, al igual que sus modificaciones cuando proceda.

Art. 18.- En cada sesión, el director deberá realizar una reseña acerca de la marcha general del establecimiento educacional, refiriéndose a cada una de las temáticas que deben informarse o consultarse al Consejo Escolar.

Deberá referirse, a resoluciones públicas o del interés general que hubiere emitido el Ministerio de Educación o sus organismos dependientes o relacionados.

En la primera sesión siguiente a su presentación a la Superintendencia de Educación, el director deberá aportar al Consejo Escolar una copia de la información relativa a la rendición de cuentas.

REGLAMENTO INTERNO DEL CENTRO DE ALUMNOS

El Reglamento Interno del Centro de Alumnos, se rige por el Decreto N° 524 de 1990, sobre Reglamento General de Centros de Alumnos, modificado por el Decreto N° 50 del 15 de febrero del 2006, ambos del Ministerio de Educación.

DEFINICIÓN, FINES Y FUNCIONES:

ARTÍCULO 1: El Centro de Alumnos es la organización formada por todos los estudiantes del Colegio. Su finalidad es servir a sus miembros dentro de las normas de organización, como medio para desarrollar en ellas el pensamiento reflexivo, el juicio crítico y la voluntad de acción, de formarse para la vida democrática y de prepararlos para participar en los cambios culturales y sociales.

ARTÍCULO 2: Los integrantes de este Centro de Alumnos deben mantener en todo momento el carácter de estudiantes que participan en un proceso de formación cívica dentro de un Establecimiento Educacional, por lo cual quedan excluidas la representación y uso de símbolos de ideologías tanto políticas como de credos religiosos, para efectos de respetar las creencias e ideologías de todos nuestros estudiantes y además toda acción que interrumpa el normal funcionamiento del Colegio, a menos que exista un acuerdo con la Dirección.

ARTÍCULO 3: Las funciones del Centro de Alumnos son las siguientes:

- a) Promover la creación y desarrollo de oportunidades para que los alumnos manifiesten democrática y organizadamente sus intereses, inquietudes y aspiraciones.
- b) Promover en el alumnado la mayor dedicación a su trabajo escolar procurando que se desarrolle y fortalezca un adecuado ambiente educativo y una estrecha relación humana entre sus integrantes, basado en el respeto mutuo.
- c) Orientar sus organismos y actividades hacia la consecución de las finalidades establecidas en el presente Reglamento.
- d) Hacer presente ante quien corresponda, los problemas, necesidades y, aspiraciones de sus miembros.
- e) Procurar el bienestar de sus miembros, tendiendo a establecer las condiciones deseables para su propio desarrollo.
- f) Promover el ejercicio de los Derechos Humanos universales a través de sus organizaciones, programas de trabajo y, relaciones humanas.
- g) Designar a sus representantes ante las organizaciones estudiantiles con las cuales el Centro de Alumnos se relacione de acuerdo con el presente Reglamento.

ORGANIZACIÓN Y FUNCIONAMIENTO

ARTÍCULO 4: El Centro de Alumnos se estructurará con los siguientes organismos:

- a) La Asamblea General.
- b) La Directiva.
- c) El Consejo de Delegados.
- d) El Consejo de Curso.
- e) La Junta Electoral.
- f) El Tribunal Calificador de Elecciones.

También formarán parte constitutiva de él, todos aquellos organismos y comisiones de tipo funcional, permanentes o circunstanciales, que para el mejor cumplimiento de sus funciones pueda crear la Asamblea General, Directiva o el Consejo de Delegados.

DE LA ASAMBLEA GENERAL

ARTÍCULO 5: Estará constituida por todos los alumnos del establecimiento. Le corresponde:

- a) Convocar a elección del Centro de Alumnos.
- b) Elegir la Junta Electoral.
- c) Aprobar un nuevo Reglamento Interno del Centro de Alumnos.
- d) Aprobar el plan de trabajo y presupuesto presentado por la Directiva del Centro de Alumnos.
- e) Pronunciarse sobre la cuenta semestral y/o anual que le debe presentar la Directiva del Centro de Alumnos.

ARTÍCULO 6: La Asamblea General será convocada por la Directiva saliente, en los cuarenta y cinco primeros días del año lectivo para elegir la Junta Electoral. En caso de egresar los alumnos pertenecientes a la Directiva, deberán designar delegados encargados de convocar a la primera sesión de la Asamblea.

No obstante lo señalado en el Inciso precedente, la Asamblea General se reunirá en sesión ordinaria a lo menos una vez al año a objeto de pronunciarse sobre la cuenta de gestión anual de la directiva del Centro de alumnos y convocar a la elección de la misma.

Asimismo, la Asamblea General podrá sesionar de manera extraordinaria cuando sea convocada por tres o más miembros de la directiva, por el 50% más uno del Consejo de Delegados de Curso o a solicitud escrita de los estudiantes del establecimiento que representen a lo menos el 30% del alumnado.

DE LA DIRECTIVA DEL CENTRO DE ALUMNOS.

ARTÍCULO 7: La Directiva del Centro de Alumnos será elegida anualmente en votación universal, unipersonal, secreta e informada; no más allá de 45 días de iniciado el año lectivo.

Para optar a cargos en la Directiva del Centro de Alumnos, el candidato deberá cumplir los siguientes requisitos:

- a) Tener a lo menos un año de permanencia en el Establecimiento al momento de postular.
- b) No haber sido destituido de algún cargo del Centro de Alumnos por infracción a sus reglamentos.
- c) Haber sido promovido con un promedio de notas igual o superior a cinco coma cero (5,0).
- d) Haber sido promovido con a lo menos un 85 % de Asistencia.
- e) No tener Condicionalidad.
- f) Los miembros del Centro de Alumnos no pueden ocupar cargos al interior de sus cursos.
- g) Cumplir con las normas establecidas en el Reglamento Interno de Convivencia Escolar y Reglamento del Centro de Alumnos.
- h) Es deseable que no sean alumnos pertenecientes a los Cuartos Medios, ya que estos deben concentrar sus esfuerzos para culminar su proceso de Enseñanza Media en forma óptima, además de asegurar que se realice oficialmente y con la solemnidad que amerita, la transmisión del mando de un Directorio al otro.

La Directiva estará constituida por un presidente, un vicepresidente, un Secretario Ejecutivo, un Secretario de Actas y un Tesorero (Secretario de Finanzas):

DEL PRESIDENTE:

Máxima autoridad del Centro de Alumnos.

Cita las reuniones del Consejo de Delegados y de la Asamblea General; previo acuerdo con los Profesores Asesores del Centro de Alumnos.

Dirige las reuniones del Consejo de Delegados y de la Asamblea General.

Vela y responde por el cumplimiento del Estatuto Interno.

Preside la Directiva por lo que debe ser ejemplo de esmero en las actividades que impulsa.

DEL VICEPRESIDENTE:

Reemplaza al presidente en las tareas que éste le solicite por imposibilidad de hacerlo. Debe secundarlo y apoyarlo en su gestión.

DEL SECRETARIO DE ACTAS:

Debe escribir las Actas y las Pautas a tratar en cada reunión de cualquier estructura interna del Centro de Alumnos.

Llevará nota al día de todas las opiniones, decisiones y trabajos planteados dentro de esas estructuras.

Sus informes tendrán preferencia para iniciar las reuniones regulares del Centro de Alumnos.

DEL SECRETARIO DE FINANZAS:

Lleva el detalle de las decisiones de carácter económico, sean cuotas, cobros, presupuestos, cuentas, ingresos y gastos. Además, de todo lo relativo al presupuesto.

Rendirá una cuenta periódica de la situación financiera del Centro de Alumnos a la Asamblea de Delegados a través de un Balance parcial, visado por los Profesores Asesores.

Después de cada beneficio deberá entregar un Balance parcial de tal actividad, la cual será visada por los Profesores Asesores y después comunicar a la Asamblea General.

DEL SECRETARIO EJECUTIVO:

Debe verificar el cumplimiento del plan anual de trabajo.

Debe ejecutar las acciones para dar cumplimiento al plan anual de trabajo.

CORRESPONDE A LA DIRECTIVA:

- a) Dirigir y administrar el Centro de Alumnos en todas aquellas materias de su competencia.
- b) Elaborar y ejecutar el Plan Anual de Trabajo.
- c) Representar al Centro de Alumnos ante la Dirección del Establecimiento, el Consejo de Profesores, el Centro de Padres y Apoderados y las Instituciones de la Comunidad. En el caso del Consejo Escolar se representará a través de su Presidente.
- d) Decidir a propuesta del Consejo de Delegados de Curso la participación del Centro de Alumnos ante las organizaciones estudiantiles con las cuales el Centro se relacionará y designar a los representantes cuando corresponda.
- e) Proponer todas aquellas medidas que estime convenientes al Consejo de Delegados respecto a faltas a las normas del Estatuto y a lo establecido por las medidas disciplinarias.
- f) Presentar al Consejo de Delegados de Curso, antes de ser presentado a la Asamblea General y antes de finalizar su mandato, una cuenta anual de las actividades realizadas.
- g) Convocar al menos una vez al mes al Consejo de Delegados de Curso, a sesionar en reuniones ordinarias.
- h) Convocar a reunión extraordinaria a la Asamblea General, con el acuerdo de al menos tres de los miembros que conforman la directiva.
- i) Entregar un balance final de la gestión económica del Centro de Alumnos durante la primera quincena del mes de noviembre.
- j) Mantener los fondos recaudados en todas las actividades en una cuenta bancaria de ser necesario.
- k) Confeccionar un arqueo de caja en conjunto con el Presidente y los Profesores Asesores, dejando constancia escrita de los resultados.

DE LA ELECCIÓN DE LA DIRECTIVA.

ARTÍCULO 8: Se presentarán listas o candidatos. Habrá candidatos a cada uno de los cinco cargos de la Directiva. El postulante deberá cumplir los requisitos señalados en este Reglamento. Cada estudiante recibirá un voto en que se marcará una preferencia para cada cargo, con una línea vertical. Los votos deberán tener señalados los nombres de listas y/o candidatos y la línea horizontal frente a cada uno.

Las inscripciones pueden ser de un candidato a presidente sin lista que lo acompañe o de una lista completa. No se permite la inscripción de listas que no lleven candidatos para por los menos tres cargos a elegir.

Constituirá la nueva Directiva los nombres que obtuvieron la más alta votación en el cargo al que postularon.

DEL CONSEJO DE DELEGADOS.

ARTÍCULO 9: El Consejo de Delegados de Curso estará integrado por el presidente de cada Curso. Los delegados no podrán ser miembros de la Directiva del Centro de Alumnos ni de la Junta Electoral.

El quórum para sesionar será de dos tercios de sus miembros y los acuerdos deberán adoptarse por simple mayoría, salvo el caso de proposición de modificación del Reglamento Interno, las cuales deberán aprobarse con el voto conforme de los dos tercios del quórum para sesionar.

El presidente del Centro de Alumnos presidirá el Consejo de Delegados.

CORRESPONDE AL CONSEJO DE DELEGADOS:

- a) Decidir reformas a los artículos del Reglamento Interno del Centro de Alumnos.
- b) Informar y estudiar las iniciativas, proposiciones y acciones de los diversos cursos y grupos de alumnos con el fin de impulsar las que estime convenientes.
- c) Determinar las formas de financiamiento del Centro de Alumnos.

- d) Servir de organismo informativo y coordinador de las actividades de la Directiva y los Consejos de Curso.
- e) Proponer a la Directiva la afiliación del Centro de aquellas organizaciones que desee formar parte, o a la desafiliación de aquellas en que se está participando, también deberá acoger las proposiciones de la Directiva en este sentido.
- f) Constituir los organismos y comisiones permanentes y circunstanciales que se consideren indispensables para cumplir los objetivos del Centro de Alumnos. Los miembros de estas comisiones serán integrantes del Consejo de Delegados.
- g) Determinar las medidas disciplinarias que corresponde aplicar a los miembros del Centro, de acuerdo con lo estipulado por el Estatuto Interno.

Las sanciones que se apliquen, sólo podrán consistir en medidas que afecten su participación como miembro del Consejo, en caso alguno podrán significar su expulsión del Centro de Alumnos.

DEL CONSEJO DE CURSO.

ARTÍCULO 10: El Consejo de Curso, como forma de organización estudiantil, constituye el organismo base del Centro de Alumnos. Lo integran todos los alumnos del curso respectivo. Se organiza democráticamente, elige su Directiva y el Presidente es el representante ante el Consejo de Delegados, y participa activamente en los planes de trabajo preparados por los diversos organismos del Centro de Alumnos.

La modalidad de votación interna deberá ser votación individual y secreta, marcando cada alumno una preferencia para cada uno de los cargos. La Directiva de curso está constituida a lo menos por un Presidente, un Vicepresidente, un Secretario, y un Tesorero.

Sin perjuicio de las actividades que se desarrollen en la hora de Consejo de Curso contemplada en el Plan de Estudios del Establecimiento, con acuerdo del Profesor Jefe de Curso, parte de este tiempo puede ser empleado para tratar materias relativas al Centro de Alumnos. El Consejo de Curso deberá iniciar sus funciones durante los primeros 30 días del año lectivo.

DE LA JUNTA ELECTORAL.

ARTÍCULO 11: La Junta Electoral estará constituida por un Presidente, un Comisario, un Secretario y 2 Vocales Ayudantes, ninguno de los cuales podrá formar parte de la Directiva, del Consejo de Delegados de Curso o de los organismos y comisiones creados por éste.

La Junta Electoral deberá ser nominada por la Asamblea General, antes de cumplir los primeros 45 días del año lectivo.

Le corresponde organizar, calendarizar y calificar los procesos electorarios que se lleven a cabo en los organismos del Centro de Alumnos, de acuerdo con las disposiciones que sobre Elecciones se establecen en el presente Reglamento.

DEL TRIBUNAL CALIFICADOR DE ELECCIONES.

ARTÍCULO 12: El Tribunal Calificador de Elecciones es el organismo encargado de velar por que no ocurran anomalías en las funciones desempeñadas por la Junta Electoral, ni en el desarrollo del proceso y accionar de sus protagonistas, tanto candidatos, como votantes, vocales de mesa, apoderados, observadores y profesores. El Tribunal conocerá del escrutinio general y de la calificación de las elecciones, resolverá las irregularidades y reclamaciones que se dieren durante este evento, sin derecho a apelación, y proclamará a los candidatos que resultasen electos.

Será designado por el Consejo de Delegados, durante los 45 primeros días del año lectivo y estará compuesto por 5 miembros, ninguno de los cuales podrá formar parte de la Directiva del Consejo de Delegados o de los organismos creados por éste.

ASESORES DEL CENTRO DE ALUMNOS.

ARTÍCULO 13: El Centro de Alumnos tendrá Asesores pertenecientes al Cuerpo Docente del Establecimiento, para orientar el desarrollo de sus actividades y para relacionarlo con el mismo. Los Asesores de los Consejos de Curso serán sus respectivos Profesores Jefes.

La Asamblea General, la Directiva, el Consejo de Delegados de Curso y la Junta Electoral tendrán en conjunto, a lo menos, dos asesores designados anualmente por la Directiva del Centro de Alumnos,

de una nómina de tres docentes que deberá presentar el Director al Consejo de Delegados de curso, no más allá de 45 días después de iniciado el año lectivo del establecimiento escolar correspondiente. Estos asesores deberán ser docentes a lo menos con tres años de ejercicio profesional, en el establecimiento y manifestar su aceptación para desempeñar esta función.

ARTÍCULO 14: La Dirección del Establecimiento adoptará las medidas pertinentes para que el Centro de Alumnos cuente con los asesores que se requieran.

ARTÍCULO 15: La Dirección del Establecimiento deberá dar a conocer sus puntos de vista cada vez se lo requiera, tanto por parte de la Directiva del Centro como del Consejo de Delegados.

DISPOSICIONES GENERALES.

ARTÍCULO 16: El Reglamento Interno deberá ser revisado anualmente por el Consejo de Delegados, con anterioridad a la elección de la Directiva del Centro de Alumnos.

Una comisión será la encargada de estudiar y aprobar en definitiva el proyecto del Reglamento Interno elaborado por el Consejo de Delegados de Curso, la que estará constituida por las siguientes personas:

- a) El Orientador.
- b) El Presidente del Centro de Alumnos.
- c) Dos alumnos elegidos por el Consejo de Delegados de Curso.
- f) El o los Profesores Asesores del Centro de Alumnos.

DISPOSICIÓN TRANSITORIA.

El Consejo de Delegados deberá establecer un Reglamento Disciplinario para los integrantes de los organismos del Centro de Alumnos, en un plazo no superior a 30 días luego de haberse constituido la totalidad de éstos, con el fin de dar mayores garantías de que los alumnos serán efectivamente representados por los dirigentes elegidos para tal efecto.

REGLAMENTO DEL CENTRO GENERAL DE PADRES Y APODERADOS

FUNCIONES Y OBJETIVOS

- A) Fomentar la preocupación de sus miembros en la formación y desarrollo personal de sus hijos(a) y pupilos (as).
- B) Integrar activamente a sus miembros a la Comunidad Educativa aprovechando sus aptitudes e intereses.
- C) Establecer vínculos sólidos entre el hogar y el establecimiento para la comprensión de las actividades escolares.
- D) Apoyar la labor educativa del establecimiento.
- E) Proyectar acciones hacia la comunidad en general.
- F) Patrocinar iniciativas para el mejoramiento de las condiciones educativas del alumnado.
- G) Fomentar la preocupación de sus miembros por la formación y desarrollo personal de sus hijos y pupilos y, en consonancia con ellos, promover las acciones del estudio y capacitación que sean convenientes para el mejor cometido de las responsabilidades educativas de la familia.
- H) Integrar activamente a sus miembros en una comunidad inspirada en principios, valores e ideales, canalizando para ellos las aptitudes, intereses y capacidades personales de cada uno.
- I) Establecer y fomentar vínculos entre el hogar y el Colegio, que faciliten la comprensión y el apoyo familiar hacia las actividades escolares. Y además, estimular la participación de los padres en el proceso educativo.
- J) Mantener comunicación permanente con los niveles directivos del establecimiento, tanto para obtener y difundir entre sus miembros la información relativa a los programas y proyectos educativos del Establecimiento, como para plantear las inquietudes, motivación y sugerencias de los padres relacionados con el proceso educativo y vida escolar.
- K) Conocer y estimar como propios reglamentos de convivencia y de evaluación que el Colegio ha asumido.
- L) Canalizar en lo que le compete, las inquietudes y propuestas del Consejo de delegados de los sub-centros o de los apoderados individualmente.

CONSTITUCIÓN DEL CENTRO GENERAL DE PADRES.

Artículo 1º.- El Centro de Padres y Apoderados/as, se regirá para efectos legales por las normas generales contempladas en el Decreto N° 565 del 1990 del Ministerio de Educación, ajustados a la realidad escolar de este Establecimiento Educacional.

El centro de Padres y Apoderados tendrá como finalidad promover la solidaridad, la cohesión grupal entre sus miembros, apoyar las labores educativas del establecimiento y, estimular el desarrollo y progreso del conjunto de la comunidad escolar

Artículo 2º.- De las Funciones del Centro de Padres.

- a) Fomentar la preocupación de sus miembros por la formación y desarrollo personal de sus hijos y pupilos y, promover las acciones de estudio y capacitación que sean convenientes para el mejor cometido de las responsabilidades educativas de la familia.
- b) Integrar activamente a sus miembros en una comunidad inspirada por principios, valores e ideales educativos comunes.
- c) Establecer y fomentar vínculos entre el hogar y el establecimiento y que faciliten la comprensión y el apoyo familiar hacia las actividades escolares y el ejercicio del rol que corresponde desempeñar a los padres y apoderados en el fortalecimiento de los hábitos, ideales, valores y actitudes que la educación fomenta en los alumnos.
- d) Apoyar la labor educativa del establecimiento.
- e) Proyectar acciones hacia la comunidad en general y difundir los propósitos e ideales del Centro de Padres.
- f) Proponer y patrocinar dentro del respectivo establecimiento y en la comunidad, iniciativas que favorezcan la formación de los alumnos, en especial aquellas relacionadas con el mejoramiento de las condiciones económicas, culturales, sociales y de salud que puedan afectar las oportunidades y el normal desarrollo de los alumnos.
- g) Mantener comunicación permanente con los niveles directivos del establecimiento.

Artículo 3º.- Pertenerán al Centro General de Padres y Apoderados los padres y apoderados del mismo. Tendrán calidad de miembros activos con derecho a voz y a voto, el Padre o la Madre que tenga un hijo matriculado en el Colegio, en ausencia de ellos podrá participar el otro progenitor o un familiar mayor de 21 años, debidamente autorizado para representarlo, sujeto a la aprobación de la representante de Dirección del Establecimiento.

Los derechos de los miembros activos son:

- Elegir y ser elegido para los diferentes cargos que la Asociación requiera, siempre y cuando se encuentre presente en la Asamblea y cumpla con los requisitos señalados en el presente Reglamento.
- Presentar proyectos y proposiciones referentes al mejoramiento de la marcha del Centro General de Padres y Apoderados, sometiéndose al estudio del Directorio, quien aprobará o rechazará su análisis en la Asamblea General.

Las obligaciones de los miembros activos son:

- Respetar y cumplir los Estatutos, Reglamentos y Resoluciones del Directorio o Asamblea general.
- Desempeñar eficazmente los cargos, comisiones o cometidos que le encomienden.

Artículo 4º. De La Organización y Funcionamiento.

El Centro General de Padres y Apoderados estará compuesta por los siguientes organismos:

- a) La Asamblea General.
- b) El Directorio.
- c) El consejo de Delegados de Curso.
- d) Los SubCentros.

Artículo 5º. La Asamblea General estará compuesta por los padres y apoderados de los alumnos del establecimiento.

A la Asamblea General le competen las siguientes funciones:

- a) Elegir anualmente a los miembros del Directorio en votación universal, secreta e informada y según los procedimientos eleccionarios que el reglamento interno contemple. La elección del Directorio deberá efectuarse en el mes de abril.
- b) Aprobar el reglamento interno del Centro de Padres y sus modificaciones de acuerdo con los procedimientos que establezca dicho Reglamento.
- c) Tomar conocimiento de los informes, Memorias y balances que debe entregar el Directorio.

Artículo 6º.- El Directorio del Centro de Padres está constituido por padres y apoderados elegidos en votación secreta e informada. El Directorio estará conformado por un Presidente, Vice-presidente, un

Secretario, un Tesorero y Un Director, quienes podrán postular, siempre y cuando cumplan con los siguientes requisitos:

- Ser padre o apoderado titular
- Ser mayor de 21 años.
- Tener una antigüedad no inferior a 1 año en el establecimiento.

La elección del Directorio deberá efectuarse dentro de 90 días de iniciado el año escolar en el establecimiento.

Artículo 7°: De las reuniones del Directorio del Centro de Padres.

- a) El Centro General de Padres y Apoderados sesionará en forma ordinaria el primer miércoles de cada mes, a las 18:00 horas, o cuando la Asamblea de Representantes lo estipule, fijando la nueva fecha extraordinaria durante la reunión, informando de ello a la representante de la Dirección del Colegio.
- b) Si hubiere algún problema referido a la fecha, la directiva, con mínimo 5 días de anticipación, podrán solicitar el cambio de fecha, con previa autorización de la representante de la Dirección del Colegio.
- c) Si fuese necesario, por motivos justificados, el director o la directiva podrán citar a una reunión extraordinaria, citación que deberá hacerse con a lo menos 5 días de anticipación.
- d) Si bien es cierto que la participación de un apoderado en el Centro General de Padres y apoderados es voluntaria, una vez integrado éste a la Directiva del Curso que representa, será obligatorio su asistencia a reuniones C.G.P.A.
- e) El Director del establecimiento participará en las reuniones como Asesor, representando los intereses del Colegio y del Sostenedor de éste.
- f) Se destinará la mayor parte del tiempo de las reuniones al tratamiento de los temas establecidos en el Acta atingentes del mes, siendo informadas previamente a la profesora representante del Cuerpo Directivo del Colegio.
- g) Cada reunión será abierta por la Secretaria, quien leerá un informe escrito denominado Acta, con los acuerdos y temas tratados en la reunión anterior.
- h) Para cada reunión del Centro General de Padres y Apoderados existirá una Tabla de puntos a tratar, siendo el primero la Lectura del Acta Anterior, seguido por Rendición de Tesorería, informe de los comités y un ítem varios, en donde se tocarán los temas no especificados en la tabla. La tabla de cada reunión debe ser entregada a la representante de Dirección del Colegio.
- i) Con el fin de transparentar la organización y para solución de futuras discrepancias, en el libro de actas se llevará la asistencia de la directiva del CGPA y de las directivas de todos los cursos que componen la asamblea de representantes, así como también un registro de la temática tratada.
- j) El monto de las cuotas del Centro de Padres debe ser aprobado por el Consejo de Delegados de Curso. En los Establecimiento subvencionados su pago es voluntario y su valor no puede exceder a 0,5 UTM anuales, pudiendo ser pagado hasta en 10 cuotas.

Artículo 8°: Son funciones del Directorio del Centro de Padres las siguientes:

- a) Dirigir al Centro de Padres de acuerdo a sus fines, funciones y administrar sus bienes y recursos.
- b) Representar al Centro de Padres ante la Dirección del establecimiento, la comunidad escolar y demás organismos y agentes externos con los cuales deben vincularse.
- c) Elaborar los planes, programas y proyectos de trabajo del Centro y difundirlos entre sus miembros.
- d) Convocar a reuniones de la Asamblea General y del Consejo de Delegados de Curso.
- e) Supervisar las actividades que realizan los organismos internos del centro y sus comisiones
- g) Informar periódicamente a la Dirección del Establecimiento acerca del desarrollo del programa de trabajo del Centro, de las inquietudes e intereses de los padres en torno a la marcha de proceso escolar y obtener de dicha Dirección la información indispensable para mantener compenetrados a los padres de los propósitos y desarrollo del proyecto educativo del establecimiento.
- i) Elaborar los Informes, Cuentas, Memorias, Balances y otros.

Artículo 9°.- El Directorio de Centro de Padres durará 1 año en sus funciones, pudiendo ser reelegidos sus miembros. La Directiva se reunirá en forma especial ordinaria mensual y en extraordinaria cuando sea necesario.

Artículo 10°.- El Presidente tendrá la responsabilidad de la Dirección y representación del Centro General frente a la Dirección del Colegio, y organismos de la Comunidad.

Corresponde, además al Presidente desempeñar las siguientes funciones:

- a) Velar por el cumplimiento de Reglamento interno y los acuerdos de Asambleas.
- b) Dirigir las asambleas ordinarias, extraordinaria y las reuniones del Directorio de la misma, así como la mesa de delegados. En su ausencia será reemplazado por el Vicepresidente.
- c) Confeccionar una tabla a desarrollar, debiéndose hacerse asesorar para el efecto por el

Secretario.

- d) Velar la puntualidad en el inicio y término de las reuniones.
- e) Fomentar la participación de todas las personas.
- f) Favorecer un ambiente de respeto y tolerancia mutua entre los asistentes.
- g) Buscar el consenso en las materias a tratadas en Asambleas y reuniones.
- h) Actuar con sinceridad, firmeza y respeto para hacer digna su organización ante los demás.
- i) No debe asumir compromisos de importancia que no hayan sido previamente analizados y acordados en las Asambleas Generales o reuniones.
- k) Dar cuenta a sus representados de los contactos y acciones que realice en nombre de su organización.
- l) Informar a la Dirección de establecimiento de las labores del Centro General, actividades en ejecución y planes a futuro.
- m) Dirigir y responder de todas las actividades que se realicen en el nombre del Centro.
- n) Rendir cuenta anual al término de su gestión.

Artículo 11°.- El Vicepresidente colaborará en la ejecución de tareas del Directorio y funcionamiento de las comisiones de trabajo. Si el presidente está imposibilitado de continuar con el desempeño de su cargo, debe ser reemplazado por el Vicepresidente hasta una nueva elección. En el caso de imposibilidad de continuar el vicepresidente, deberá ser reemplazado por otro miembro del Ejecutivo, o algún miembro de la mesa de Delegados que cumpla con los requisitos para subrogar el cargo hasta una nueva elección.

Artículo 12°.- Son atribuciones al Secretario las siguientes:

- a) Propiciar y fomentar las relaciones públicas del Centro de Padres con los sub-centros y con la comunidad.
- b) Llevar el libro de actas de todas las reuniones del Centro de Padres, la cual será sometida a aprobación en la próxima reunión.
- c) Mantener en archivo la documentación del Centro de Padres.
- d) Llevar la correspondencia interna y externa.
- e) Citar a quienes corresponda a Asambleas y reuniones siguiendo el esquema establecido para ello.
- f) Llevar un libro de control de alumnos, por curso y sus respectivos apoderados.
- g) Llevar un libro de Control de asistencia.

Artículo 13°.- Corresponde al Tesorero del centro de Padres las siguientes atribuciones:

- a) Llevar un libro de contabilidad al día, de los recursos económicos del Centro de Padres.
- b) Llevar un inventario de los bienes del Centro de Padres.
- c) Presentar una forma extraordinaria un estado de Tesorero y el balance general de todo el movimiento contable del respectivo periodo cada vez que lo acuerde el Directorio de la Asamblea General.
- d) Mantener un archivo de vales, boletas, facturas y todo documento en que conste de gastos y, además, los movimientos realizados.
- e) Llevar un registro de control de pagos de la cuenta que cada apoderado cancela al Centro de Padres.
- g) Manejar una caja chica para gastos menores, cuyo monto será fijado anualmente por la Directiva.
- h) Debe emitir y exigir recibos por todos los movimientos de dinero.
- i) En ausencia, será reemplazado por el Pro-tesorero, con sus mismas facturas y obligación. (El cual será designado por los miembros del Directorio, con previa autorización de la Dirección del Establecimiento.)

Artículo 10.- El Consejo de Delegados del Centro Padres está formado, a lo menos, por un delegado elegido democráticamente por los padres y apoderados de cada curso. A su vez, el Presidente del sub centro se desempeñara, por derecho propio, como delegado de curso.

Son función del Consejo de Delegados

- a) Aprobar los procedimientos de financiamientos del Centro, los montos de las cuotas anuales que pudiesen cancelar los integrantes del Centro y el presupuesto anual de entradas y gastos elaborados por el Directorio.
- b) Coordinar las actividades que desarrollan los organismos internos y comisiones del Centro con las que realizaran los Sub-Centros.
- c) Asumir la responsabilidad del buen funcionamiento de las actividades organizadas por el Centro de Padres, motivando a los padres y apoderados de su respectivo curso a participar en estas actividades y cumplir con las metas propuestas.
- d) El Consejo de Delegados se reunirá en forma ordinaria mensualmente y en forma extraordinaria cuando sea requerido.

Artículo 11º.- Por cada curso del establecimiento debe existir un Sub-Centro de Padres, el que estará integrado por los padres y apoderados del respectivo curso que deseen participar en él. A los sub centros corresponde, cumplir y promover las funciones del Centro de Padres establecidas en este Reglamento Interno.

Dentro de 30 días de iniciado el año escolar en el establecimiento, cada curso en presencia del Profesor Jefe, elegirá democráticamente una directiva y a lo menos un delegado que los representen en el Consejo de Delegados.

La Directiva y los delegados permanecerán un año en sus funciones.

La Directiva de cada Sub-Centro estará integrada por el presidente, vicepresidente, secretario y un tesorero.

A.- Funciones de las directivas de cada Sub-Centro:

- 1.- Estimular la participación de todos los miembros del Sub –Centro en las actividades promovidas y programadas por el Centro de Padres.
- 2.- Poner en ejecución los programas específicos de trabajo y decisiones que en el marco de los fines y funciones del centro de Padres, sean resueltas por los miembros del Sub –Centro.
- 3.- Vincular al Sub-Centro con la directiva del Centro de Padres con los otros Sub- Centros, y cuando corresponda con la Dirección del Establecimiento y con los profesores Jefes de Curso.

B.- Funciones del Presidente:

- 1.- Es función del presidente del sub-centro asistir regularmente a reunión de curso.
- 2.- Planificar y organizar actividades del curso.
- 3.- Trabajar en equipo con toda la directiva y el curso, velando por los intereses del este último.

C.- Funciones del Vicepresidente.

- 1.- Apoyar y reemplazar al presidente cuando sea necesario.
- 2.- Reemplazar al delegado de curso cuando éste se vea imposibilitado de asistir a una asamblea o Reunión.

D.- Funciones del Tesorero.

- 1.- Es función del tesorero del sub-centro asistir regularmente a reunión de curso.
- 2.- Cobrar cuota fijada por el curso en el principio de año.
- 3.- Dar recibo por cuota recibida.
- 4.- Llevar registro de ingresos y egresos de dinero.
- 5.- Hacer balance semestral e informarlo por escrito al curso.
- 6.- Todos los documentos relacionados con dinero deberán estar a disposición de los Apoderados cuando estos lo soliciten.

E.- Funciones del Secretario.

- 1.- Realizar Acta de cada una de las reuniones.

D.- Función del Apoderado.

- 1.- Es función del apoderado del curso asistir regularmente a reunión de curso.
- 2.- Cancelar las cuotas anuales oportunamente.
- 3.- Cooperar y participar en las actividades programadas por el curso.